יום א', ל' בניסן תשמ"ח, 17 באפריל 1988 / שנה מ"ח מס' 13626 / חמחיר 1.30 ש"ח מחיר מעמיד

בקבוקי חבערה בכביש חוצה שומרון

עתיים

שני בקבוקי חבערה הושלכו לעבר אוטובוס דן וכמכונית ישראלית בכביש חוצה שומרון. בקבוקי חבערה הושלכו ביום ומיסיי בלילה באחור בפר קאסם. לא נגרם נזק ולא היו נפגעים.

באחר המקרים הושלך בקבוק חבערה לעבר אוטובוס דן שנסע מאריאל, נזק בידי משה צדקני, ובקבוק חבערה נוסף הושלך לעבר מכונית פרטית מסוג רנו 9, שנהגו מיים שליט תושב שערי תקוה. הנהגים דיווחו על האירוע למשטרה. בעריכו פריקות באחור, אך מרם נעבר איש.

זעזוע בכל רחבי השטחים על רצח אבו ג'יהאד

23 חושבי הגדה והרצועה נהרגו במהומות אלימות

עשרות נפצעו ● התנגשויות חמורות בין מפגינים אלימים וזועמים לכוחות הבטחון ● צה"ל בודק נסיבות המוות ● מאות יצאו לרחובות בתהלוכות אבל ● דגלים שחורים הונפו מעל הבתים ● הוכרזו 3 ימי אבל ● רבים באו לבית קרובי אבו ג'יהאד בעזה ● סעיד כנעאן: „זה נסיון ברור להכשיל את המהפיכה הפלשתינית, אבל ההיפך הגמור יקרה"

אבי בניהו, מנחם ענבריו ועזריא אבירון

הידיעה על רבר רציחתו של חליל אל וזיר (אבו ג'יהאר) משמה אתמול במחירות בשטחים ובר"מה לגל של המגנות אלימ"ת שלוחו בנמגעים רבים. המוממות מרצו אתמול ברצועת עזה, שהיא עיר הולרתו של אבו ג'יהאר, ואחיר כך עברו לשטחים כלם. על מי מקר"ת, ערבים חגיגו מספר המרגנים אתמול ל-23 הורמים צבאיים בישראל בוחקים נסיבות מותם של 12 הרוגים. צהיל הגיל עלצו על 8 המקומות מליונים בגדה ובר"עזה מחנה גלות, אל עמרי, עבמות, ג'בליה, שאטי, ונצ'ארית, רפיח ראמן יונס. בכל המחוזות הללו ויו אומגות הפרות מרר ורחלות. כמו כן הבריח צהיל על כל הערי שבם אזור שמה צבאי מגור.

איש הקשר של הפת"ח עם הג'יהאד האיסלמי

מנחם ענבריו

חשיכותו המיוחרת של אבו ג'יהאר בעת האחרונה היתה בריחתו האיש בעל הרשעה המרובה ביותר בצמרת פת"ח בערב הקבוצות הרתיות הראריקאיות.

סן הבחינה הזאת, אם בשלב מסויים יצטרף אש"ף לתהליך המרינו, קשה יהיה למצוא איש בשיעור קומתו של אבו ג'יהאר, שיוכל לרכן את האחוריצה האיסלמית הפנרמנטאליסטית. ער לפני שלוש שנים ריכז אבו ג'יהאר מרבה עמון את המעילות של אש"ף בגדה המערבית ובר"עזה עוה.

בתפקיר המסתרת שויה לו, כראש משלחת אש"ף לווערה המשותפת עם ירדן — הצליח אבו ג'יהאר לרחוק את השפעת הקבוצות השמאליות הראריקאיות, שתתארגנו מביב הווערה לתכונה לאמיתית של באסס שקעה בשכבה.

אבל מביחון שלצר מעילותו המרינית המשיך לתכנן את פעולות הסחרה, ובולט ביותר לחציא את אבו ג'יהאר מרבה עמון, וכך אבו קרה לאחר ביטול הסבם ובוסיין-רגאן.

בינתו ליריעות שבוחסמו מתברר שאסילו אבו ג'יהאר לא הבליח לעבר את ההתקיימות בגדה, והוערות המקומיות מוגו בעיקרו של רבר בידי הרגיים המקומיים.

באחרונה, התפתח מר"מ בין אבו ג'יהאר לבין ירדן על שוב לדבת עמון, ושיפור היחסים עם רבת עמון בא לידי ביטוי בשני בישדים, שביקר אבו ג'יהאר באר'ונה, ולראגתה של ישראל.

בשל לפני כשנה הוריע הנשיא מובראב על מבירת משרדי אש"ף בתוניס, הוא נקב בשמו של אבו ג'יהאר. אך, בר בכר עם שיעמר חזסיו עם ירדן חל שיפור בריחוק בר עם בפרדים.

אבו ג'יהאר הקים בגדה המערבית, לפני גירושו מרבת עמון, כמה תשתיות עליריות חשובות, שהחיזרה בתן ויא איזבון חנוער «שביבה». אך לאחר שלוקו מרבת עמון גילתה «השביבה» סימני עצמאות מפת"ח, והחלו לתתגלות בה סימנים שהתקרבו לאיסלם המהפנרמנטאליסטי מצר אחר, או לאריגוני הראריקאלים מצר שני.

איש הקשר של הפת"ח עם הג'יהאד האיסלמי

מנחם ענבריו

חשיכותו המיוחרת של אבו ג'יהאר בעת האחרונה היתה בריחתו האיש בעל הרשעה המרובה ביותר בצמרת פת"ח בערב הקבוצות הרתיות הראריקאיות.

סן הבחינה הזאת, אם בשלב מסויים יצטרף אש"ף לתהליך המרינו, קשה יהיה למצוא איש בשיעור קומתו של אבו ג'יהאר, שיוכל לרכן את האחוריצה האיסלמית הפנרמנטאליסטית. ער לפני שלוש שנים ריכז אבו ג'יהאר מרבה עמון את המעילות של אש"ף בגדה המערבית ובר"עזה עוה.

בתפקיר המסתרת שויה לו, כראש משלחת אש"ף לווערה המשותפת עם ירדן — הצליח אבו ג'יהאר לרחוק את השפעת הקבוצות השמאליות הראריקאיות, שתתארגנו מביב הווערה לתכונה לאמיתית של באסס שקעה בשכבה.

אבל מביחון שלצר מעילותו המרינית המשיך לתכנן את פעולות הסחרה, ובולט ביותר לחציא את אבו ג'יהאר מרבה עמון, וכך אבו קרה לאחר ביטול הסבם ובוסיין-רגאן.

בינתו ליריעות שבוחסמו מתברר שאסילו אבו ג'יהאר לא הבליח לעבר את ההתקיימות בגדה, והוערות המקומיות מוגו בעיקרו של רבר בידי הרגיים המקומיים.

באחרונה, התפתח מר"מ בין אבו ג'יהאר לבין ירדן על שוב לדבת עמון, ושיפור היחסים עם רבת עמון בא לידי ביטוי בשני בישדים, שביקר אבו ג'יהאר באר'ונה, ולראגתה של ישראל.

בשל לפני כשנה הוריע הנשיא מובראב על מבירת משרדי אש"ף בתוניס, הוא נקב בשמו של אבו ג'יהאר. אך, בר בכר עם שיעמר חזסיו עם ירדן חל שיפור בריחוק בר עם בפרדים.

אבו ג'יהאר הקים בגדה המערבית, לפני גירושו מרבת עמון, כמה תשתיות עליריות חשובות, שהחיזרה בתן ויא איזבון חנוער «שביבה». אך לאחר שלוקו מרבת עמון גילתה «השביבה» סימני עצמאות מפת"ח, והחלו לתתגלות בה סימנים שהתקרבו לאיסלם המהפנרמנטאליסטי מצר אחר, או לאריגוני הראריקאלים מצר שני.

(המשך בעמוד 4)

אבל ספונטני בגדה

התתנקשות באבו ג'יהאר ותקבלת בבאב ובתרחמה בגדה המערבית, ובערים ובפרים רבים ובריחו באופן ספונטני על אבל, באחת מימי הרמנגות הקשים ביותר בתולרות הגדה המערבית. מקורות ערביים אומרים, כי ששה נהרגו בהפגנות האלה, ועשרות נפצעו מירי חיילי צה"ל.

מקורות ישראלים מרבו לנסיס במספר ההרוגים ואמרו, כי הרבו נבדק.

הפגנות קשות במיוחר. פרצו בשכם. העיר הגיעה רגלים שחורים ואת רגלי פלסטין, ושלוש תהלוכות יצאו משלושה מקומים בעיר בר"י להיקבץ בכבר חברוניה.

"צחל סגר את העיר ובכנס לעימות עם המפגינים.

מן הירי נפצעו עשרות, כך אומרים מקורות ערביים.

מנסרות הגיע החכנסו לישיבה חרום והכריזו על שלושה ימי אבל, ויתבו כי כל השבוע הבא יוכרז כשבוע אבל.

אחר מראשי העיר שכם, סעיד כנעאן הוריע את ההתנקשות בסילוח אמר, הוא אמר: «רצח אבו ג'יהאר

(המשך בעמוד 4)

שיא הפגנות ברצועה

במהלך הארועים אתמול בר"צועת עזה ירוע על הר"יגתם של חמישה תושבים מקומיים בעת פיזור הפגנות וה"התמרעויות, ומרתם של עוד שניים — בובוק עוריין ע"י כוחות הבטחון, באיזו מרזה ניגרם ע"י חיילים — כך מסר אמש בציג דובר צה"ל ברצועת עזה. כמו כן, נמצעו יותר מ-30 תושבים, ומציעתם של עוד חמישה בבריקה. מקורות ערבים מסרו על תשעה הרוגים.

שניים מההרוגים הזו בעיירה עבאסן ליד חאן יונס, שם הושלכו 15 בקבוקי חבערה וירסון רסס על כוחות הבטחון. הרוג, אחר בחאן יונס, שם נערכה הפגנה אלימה של מאות מקומיים. הרוג בדיסה, שם הזו ספסר הפגנות עם מאות משתתפים, והרוגי אדבלה בקבוקי חבערה על כוחות הבטחון. הרוג, נוסף הזה בבחנה הפליטים אל בורג, בעת סיכון חיילים שפיזרו הפגנה.

נסיבות מותם של שני הרוגים נוספים ברפיח בבדקות.

הזו אלה שיאים בשורה של הפגנות ושעולות מחאה של מאות

(המשך בעמוד 4)

חליל אל וזיר ורעייתו בתצלום ארכיון צילום איי.פי.

שבעה אנשי קומנדו וביניהם אשה חיסלו את אבו ג'יהאד

חדרו לחיילתו בתוניס ביום ו' בלילה ● שכרו כלי רכב ברוכנים מזויפים ● ערפאת סרב להגיב. אש"ף מאשים את ישראל ● סוס מצביע על „המוסר"

חוחילתו של אבו ג'יהאר סטוך לשעה 10.30 ולפי שעון ישראל.

תעודות מזויפות

מבצאי החקיירה מאשרים כי אנשי השקמנדו שכרו בתוניס, בעזרת מסמכי יזהי מזויפים, כלי רכב, אותם נסעו על חוף רחצה מצפון לתוניס, ועיתונאים ראו כלי רכב אלה בסמוך חיים לל"ת-ד"ת ראשון, ב-10 ל"מ מצפון לביתו של אבו ג'יהאר.

מכונות וחיילות הקיבוציות הטיסה, כי «אבו ג'יהאר ביצר כולו כמכונן, ישהוא משתמש באישיו הפרטי, בסרט נגנע בסעמות, שהם בעל, שני שומרי ראש אלמוניים ... אבו ג'יהאר הגנו הפרטי, הוא הם המכונן לקבר ... הוא הם ... הוא הם ... הוא הם

מזכר ההבנה עם ארה"ב ייחתם ביום ה' בוושינגטון ובירושלים

גורמים במימשל: החתימה נועדה לשמש תמריץ לשיתוף פעולה ויותרות מצד ישראל בנושאים חשובים יותר

דליה רשאל

מזכר ההבנה בין ישראל לארה"ב ייחתם ביום ה' הקרוב בוושינגטון ובירושלים, על כך הודיע ביום ו' מזכיר המדינה, ג'ורג' שולץ, לשגריר ישראל בוושינגטון, משה ארד, וזרקנה רשמית על בך תחתימה בתום ה' הקרוב בשם ארה"ב יחתום על המסמך חבשויא ריגן.

מזכר ההבנה מהווה מיסוד רשמי של שיתוף הפעולה בין ישראל לארה"ב וקיים "בשטח", בעיקר בתחום האסטרטגי ונם בתחומים כלכליים ומדיניים, ומשמעותו סמלית בעיקרה.

הבנתו הושלמה, למעשה, כבר לפני מספר שבועות, אולם החתימה עובבה משיקולים פוליטיים של הממשל האמריקני, הקשורים ביוזמת השלום של וושר שולץ ובמאמצין לקבל את הסכמת ראש הממשלה שמיר לדיומה זו.

בעת בישרו האחרון של שמיר בארה"ב, בתודש שעבר, דחתה ציפיה שהמזכיר שולץ, אולם האמריקנים החליטו שלא "לתת לשמיר פרס". הסביר ל"על המשמר" בזמנו מקור בממשל, נובח אי הינעוותו ליוזמת שולץ, על מנת שלא ליצור את הרושם שהוד מארה"ב עם הישנ נכבר.

בעת ששוחה לאחרונה בארץ, בראיסת החודש, רמז בבר שולץ על האפשרות שהמזכיר יחדים לקראת יום הצעצוחות.

נם אם ההלוכה לחתום על המזכר יש לראות על רקע שיקולים פרטיים. המשמל אינו רוצה לאיצוד הרגשה של מתח ביחסי ארה"ב-ישראל, או של הסעלת לחץ אמריקני על ישראל, לא בישראל עצמה ולא בקהילה היהודית בולה. רובדים רשמיים הביעו עמדה זו בפומבי. חברי קונגרס ומנאס הדגישו אותה במכתבים ששלחו לשר החוץ שולץ.

בעת בישרו האחרון של שמיר בארה"ב, בתודש שעבר, הוחה ציפיות מרשיות מבכירים בממשל שהמזכר ייחתם. אולם האמריקנים החליטו שלא "לתת לשמיר פרס". הסביר ל"על המשמר" בזמנו מקור בממשל, נובח אי הינעוותו ליוזמת שולץ, על מנת שלא ליצור את הרושם שחוד מארה"ב עם הישנ נכבר.

פירושו של דבר — אורי הורוביץ

השבעה לטווח הקצר

אבו ג'יהאד מגנו של עדאפאת והפת"ח היה האיש הבלי יכול באיגון, אחראי על הזנורה המערבית והפעולות בחו"ל, על השטחים על התקשורת, על הבסמים וראש הוועדה המשותפת לאש"ף ולידיון. האיש לא עיפן ולא שתה חיה דתי ועדיין אינשי הפת"ח. הוא גם היה המועמד המועדף של ערפאת, לרשת אותו בבוא היום בראשות אש"ף. אבו ג'יהאד היה פרגמטיבי, איש מעשה — לא אידיאולוג. הוא היה עם ערפאת בשנות ה70 בירדן, בשנות ה80 בלבנון, למעשה הוא הזיים לא ערפאת, מי שביצע את פעולות הדמים נגד ישראל, ערפאת תמיד "לא ידע" מי עשה זאת, תמיד היה זה אבו ג'יהאד שפעל בחשאי, וביצע את הפעולות לסבן הכוח שלו.

האם יפסיע מותו על הפת"ח ועל אש"ף, ועל ההתפוממות בשטחים בטווח הקצר — בודאי. מרחבי באיש מסמר 2 בפת"ח, אשר משך בכל התומים, כולל תמיכה בהתקפוממות, והיה קשור בנפיונות האחרונים לבצע פעולות נגד ישראל, שהיריעה בהן הפעולה נגד אוטובוס האמתות בי"רמנה.

אף כי מותו של אבו ג'יהאד הינו מכה לאש"ף אך בתחום המרוחב אומרנו? שלא הארגון נגד ישראל הגיע אש"ף למעשה למצב שאינו ניתן לחידה, ואוא מהווה סמל לפלשתין. קשה להגיח שמותו של איש אחר אי אפילו במה יפגו מצב זה תכלית השיבוי.

ב-1973 חיסלה ישראל שלושה מחבלי הוועד המרכזי של אש"ף, שהיו מאיסרי הארגון. הרבה מגע אמנם באש"ף, אולם לא הביא לחיסול הארגון. אש"ף נשבע אמנם אחמד יאסין ז"ל הוועד המרכזי, בל אלה שיהיבים לתוצלות פולין. היתה זו תשובה למחאת אש"ף נגד שיתוף נציגים רשמיים מישראל.

הוום מתיזון לגבורות הוקודים ואבו נגון, והמבבר אתמול בבוקר בקריאת „מסמר" בתפילת השחרית בבית הכנסת המרבזי בואשה.

יורד הנחלת הזירון, אברהם הירשון, מסר כי הזירון עוסק בנבורה נגאוות, ביחודים מתנועת המפתרת באיזוטה הבצמון אסריקה, בלוחמים היהודים בנבאות בעלות הנביה ובבעיבות הזוהיה. בחיזון יתגוררו 12 נערים ונערות מישראל והתפוצות שהגיעו לבנון, בין המתמודדים גם נערה סוזניה, סקרינה בבר, בת 20.

חיזון הנבורה ישורר בשעה 8 על פי שעון ישראל בשידור ישיר מאולם הוראתון הלאומי בואשה לסלוניה הישראלית.

ואבו נגון ישא את דבריו בתום הזירון ויעניק את הפרס לזוכה הראשון. בחיזון יופיע הזמר דודו פיטר בן הזוכה מתוראתון הזיבור' פולני. יגמה השחקן מיק בן־דשסיין. בתום שריאת הנשמה בבית הבנסת השמיע נגון תפילת אוברה לזוכר בני משפחתו שנספו בשואה. הם יצאו מתוריבה הצבורי לציון מרד הגטו, מרגו הבריח יבלנסקי, לשר יצחק נבון. בפגישה השתתפו גם גנרל יוסף קמינסקי, לשעבר מגן מפקד צבאות בריח הארשה, וניצ ישראל שמיר, מרדכי מלצר.

המדינאי הפולני סיפר לבנון כי הוא אמר שלושה ימים לפני כן למשלחת של אש"ף, שהוויסטרוזה הוא של היהודים בפולין זה בת אלף שנים ואי אפשר לרבר על הוויסטוריה של פולין מבלי להזכיר את הוויסטוריה של היהודים. הוא הרגיש בי שלושה חצי מיליון אזרחים פולנים יהודים, נרצחו בשואה הנאצית היה חלק בלתי נפרד של יהודים. בל אלה שייכים לתולדות פולין. היתה זו תשובה למחאת אש"ף נגד שיתוף נציגים רשמיים מישראל.

הוום מתיזון לגבורות הוקודים ואבו נגון, והמבבר אתמול בבוקר בקריאת „מסמר" בתפילת השחרית בבית הכנסת המרבזי בואשה. התפילה אוזנומי לבוער הערב בואשה.

יורד הנחלת הזירון, אברהם הירשון, מסר כי הזירון עוסק בנבורה נגאוות, ביחודים מתנועת המפתרת באיזוטה הבצמון אסריקה, בלוחמים היהודים בנבאות בעלות הנביה ובבעיבות הזוהיה. בחיזון יתגוררו 12 נערים ונערות מישראל והתפוצות שהגיעו לבנון, בין המתמודדים גם נערה סוזניה, סקרינה בבר, בת 20.

חיזון הנבורה ישורר בשעה 8 על פי שעון ישראל בשידור ישיר מאולם הוראתון הלאומי בואשה לסלוניה הישראלית.

ואבו נגון ישא את דבריו בתום הזירון ויעניק את הפרס לזוכה הראשון. בחיזון יופיע הזמר דודו פיטר בן הזוכה מתוראתון הזיבור' פולני. יגמה השחקן מיק בן־דשסיין. בתום שריאת הנשמה בבית הבנסת השמיע נגון תפילת אוברה לזוכר בני משפחתו שנספו בשואה. הם יצאו מתוריבה הצבורי לציון מרד הגטו, מרגו הבריח יבלנסקי, לשר יצחק נבון. בפגישה השתתפו גם גנרל יוסף קמינסקי, לשעבר מגן מפקד צבאות בריח הארשה, וניצ ישראל שמיר, מרדכי מלצר.

המדינאי הפולני סיפר לבנון כי הוא אמר שלושה ימים לפני כן למשלחת של אש"ף, שהוויסטרוזה הוא של היהודים בפולין זה בת אלף שנים ואי אפשר לרבר על הוויסטוריה של פולין מבלי להזכיר את הוויסטוריה של היהודים. הוא הרגיש בי שלושה חצי מיליון אזרחים פולנים יהודים, נרצחו בשואה הנאצית היה חלק בלתי נפרד של יהודים. בל אלה שייכים לתולדות פולין. היתה זו תשובה למחאת אש"ף נגד שיתוף נציגים רשמיים מישראל.

הוום מתיזון לגבורות הוקודים ואבו נגון, והמבבר אתמול בבוקר בקריאת „מסמר" בתפילת השחרית בבית הכנסת המרבזי בואשה. התפילה אוזנומי לבוער הערב בואשה.

יורד הנחלת הזירון, אברהם הירשון, מסר כי הזירון עוסק בנבורה נגאוות, ביחודים מתנועת המפתרת באיזוטה הבצמון אסריקה, בלוחמים היהודים בנבאות בעלות הנביה ובבעיבות הזוהיה. בחיזון יתגוררו 12 נערים ונערות מישראל והתפוצות שהגיעו לבנון, בין המתמודדים גם נערה סוזניה, סקרינה בבר, בת 20.

חיזון הנבורה ישורר בשעה 8 על פי שעון ישראל בשידור ישיר מאולם הוראתון הלאומי בואשה לסלוניה הישראלית.

ואבו נגון ישא את דבריו בתום הזירון ויעניק את הפרס לזוכה הראשון. בחיזון יופיע הזמר דודו פיטר בן הזוכה מתוראתון הזיבור' פולני. יגמה השחקן מיק בן־דשסיין. בתום שריאת הנשמה בבית

תערוכת מגילת העצמאות תיפתח במשכן הכנסת

בצלאל עמיקם

תערוכה מיוחדת במינה תיפתח במשכן הכנסת סמוך ליום העצמאות ה'40 למדינה. המרחב בתערוכה, „מגילת העצמאות" הממבבים אחדים מחיי המדינה, המלולה מסמבים המבטאים את האווירה הנושאים הבולטים בחיי מדינת ישראל בשנות הראשונה.

בסדבו התערוכה המאורגנת על־ידי הכנסת ומרבו ההסברה, תוצג מגילת העצמאות המקורית ולצידה - הצהרת בלפור - המקורית, בהסכמי שביתת הנשק עם מצרים ב1949 והסופס המקורי של חוזה השלום עם מצרים.

המבקרים בתערוכה יוכלו לגלות בה בתחדות עתונות מאותה תקופה, בדרזים מן המתחדות השונות ובדרזים מן המשלולה המוניבי, הצעות למגל המדינה, בולים, שטרי בסף ומדוועות במקומונים" הירושלמים שיאבו לאור בתקופת המצור, בהן מידע על מדרי אספקת מזון ומים לירושלים הנצורה.

בל המסמבים הם סתוך אוסטי נגוך הסרוכה ובית הספרים הלאומי־האוניברסיטאי, אשר שיתפו נם הם בפעולה בארגון התערוכה.

הממסבים יולו בצילומי התקופה, כאשר ברקע ישמע קולו של ראש הממשלה הראשון דוד בן גוריון בסקס הבבורה לבקס הבבורה לשקס הסתיות, שיעדיך סמוך ליום העצמאות במעמד יו"ר הבנסת שלמה הלל, ומזמנו גם חתמי המגילה החיים בקיבוץ גלויות.

תהלוכות אבל באום אל פאחם

קאסם זאיד

באום אל פאחם התקיימה אתמול אחר הצהריים תהלוכת אבל במחאה על רצח חליל אל־דוד — „אבו ג'יהאד" מבנו של יאסר ערפאת בתוניסיה.

בתחלוכה הושמע מיסמאת כבו גות הדרוזים, הבבנות רמה 12 אחר מים בעיר הבות המערבית וכר אזעק עזה, ובמלבה בהמשך הבתקומבות.

חברי יוצרת הסיוע הבינרתי לתושבי השבחים באום אל פאחם קראו באמצעות רמקולים לתושבי העיר לבניף רגלים שחרים באות אבל על רצח אבו ג'יהאד.

חבר יוצרת הסיוע בסאן אלבבריה אמר לבתבבו, שהוזעדת מפנה אמצע מאשימה למוסד הישראלי, באחראי הרצח. אלבבריה אמר שיש יותר ויר תר מהבבה אותן שהאמוד הישראלי אחראי לרצח, שבן לדברי אבו ג'יהאד, בעבר בי המוסד הבינו בבן לבן אחראי לרצח אבו ג'יהאד, אולם בשאלתו בבן לבן אחראי לרצח אבו ג'יהאד, אמר בבן לבן אחראי לרצח אבו ג'יהאד, אמר בבן לבן אחראי לרצח אבו ג'יהאד, אמר

כוחות משטרה גדולים לגולן לקראת יום העצמאות בסוריה

המשטרה נערכת למנוע היום הפגנות בכפרי הדרוזים ● המנהיגים הדתיים קוראים להסתפק בשביתה

ירוחם צור

מתיחות שוררת בארבעת הכפרים הדרוזיים בגולן לקראת השביתה, לרגל יום העצמאות של מדינת ישראל. כוחות גדולים של משטרה ומשטרי הגבול הוצאו למנוע הפגנות.

המתיחות גדולה במחזר בגלל הילוקי דעות מעניינים בקרב הדרוזים. ביום שישי חולק כרוז בכפרים וקורא לעיתוך הפגנה לגרות שלא ניתן רשיון לכך, כדי לשמור על בטחון של האוכלוסיה הסורית". אולם ביום שישי אחה"צ, בבית הנבה, נפסר הדרוזים הגדל ביותר והא נבגיון בפאס מיאר ון 25 מקרה כרעווי בת 40, חילקי הראשונה זה שנים רבות, לתימנע מהפגנה.

הפגנהים הדתיים אמרו לתעוברים שאמנם יש לשבות, אך לוותר בבתים ולא לגרום לשום הפרת סדר או התנגשות עם השלטונות. בעיקרם רבים קמו ועובר את המקום בפחאה על ראשלה. גם נדרשים קבוצים אחרים מידבר לשתף פעולה עם הפגרוצות הדתית, כי ידע מראש מה עמדתה.

ראש מועצת מגדל שמס, אל"מ תורכי, אמר אתמול, כי הרשויות הדרוזיים מלאים אחר הפגנותיה של המערכות הדתית והמסורתית, ולא יוגרו אחר גורמים צעירים שלדעתו, לא קובעים מסוג רבר. "הם לא יגרו מה לעשות בא", אמר.

בשבועות האחרונים מבקרים משלחות וצגיגים של הדרוזים בישראל בכפרים הדתיים בגולן, בבית הגלגל לדיבר אל הדתיות, תומים לסגרגות המקומלת לא להתנגש עם המשטרה, כדי שהיה לנו מדינה. לתימנע הראשונה זה שנים רבות.

התושבים חרשים מתנגנות נוסמת גם בקלל הנעשים הבכרים שהוטלו על עשרות משתתפי ההפגנה האלימה לפני וחדשיים, ובעיקר קנסות שהגיעו עד 15 אלף שקל.

אמש מסרו תושבים דרוזים, שאין הם מקבשים רשיון לערוך הפגנה, כי הם אינם מכירים בשלטון הכיבוש הישראלי, ואם ההפגנה תיערך, ידעו על קיומה ברגע שתתחיל.

כרזות של בגדי־ים רוססו בפ"ת

ניצה ריימן

שלוש כרזות מוארות של בגדי ים בדוגמות פרבקסוטר, חלמסון ודרך דבשוגסקי בפתחתקוה רוססו ביום שישי בצבע צהוב וארוס. מכרזות המוארות נראו דוגמניות חשופות בבגדי ים של חברת „מלכל".

החנות הפילהרמונית
הישראלית
מגל מסחרי, נגנו מסחר

עקב הנחגת שעון הקיץ
פתיחת הקונצרטים
במוצאי־שבת וחגים
תחיה בשעה 9.00 בערב

ירושלים, בריכת חשולטן,
9.00 בערב

קונצרט מיוחד
זובין מחטה – מנצח
איזו פוגרליף – סאקסופון
שלמה מינץ – כנר
מרייוס פרסין – סיאולן
זחבה גל – מצו־סופרן
ראצרט ויסאלה – טנור
מריוס דיגאלר – באס
המקהלה חלוצית
מנהלת אלמוגית „ינגר"
מקהלת האקדמיה ע"ש רובין,
ירושלים
המקהלה הקאמרית, ת"א
תתכנית:
ברהמס – תרועת לישראל
צ'ייקובסקי – קונצרטו
לסכסופון מס'2
מנדלסון – קונצרטו
לכינור
בטהובן – סימפוניה
מס' 9 – פרק אחרון
יום ח' 21.4.88

תל־אביב, כיכר מלכי
ישראל, 9.30 בערב

קונצרט מיוחד
זובין מחטה – מנצח
איזו פוגרליף – סאקסופון
שלמה מינץ – כנר
דודו פישר – זמר
ירדנה ארזי – זמרת
התכנית:
ברהמס – תרועת לישראל
צ'ייקובסקי – קונצרטו
לסכסופון מס' 1
ליסט – רפסודיה הונגרית
מס' 2
סן־סנס – מבוא וזרנדו
קאפרניצ'יאנו – שירים
צ'ייקובסקי – הפתיחה
1812
מוצש, 23.4.88

חוץרשת טל – בשיתוף
אמנות לעם, בשעה 7.00
בערב
זובין מחטה – מנצח
שלמה מינץ – כנר
התכנית:
ברהמס – תרועת לישראל
מנדלסון – קונצ'רטו לכנור
ע"ש יהודי מנוחין
מוצרט – סימפוניה מס' 1 –
פרק אחרון
יום א', 24.4.88

תל־אביב, היכל התרבות,
8.30 בערב

קונצרט מוסיקה קלסית קלה מס' 4
זאב דורמן – מנצח
בוריס בלקין – כנר
התכנית:
גלינקא – הפתיחה „רוסלאן
ולודמילה"
צ'ייקובסקי – קונצ'רטו
לכנור
סטרווינסקי – „מנגנות
בתערוכה"
יום ב', 26.4.88

עין־גדי, בשיתוף
„אמנות לעם", בשעה
9.00 בערב
זאב דורמן – מנצח
בוריס בלקין – כנר
התכנית בכפר אביב
מוסיקה קלסית קלה
יום ד', 27.4.88

תל־אביב, היכל התרבות,
8.30 בערב

קונצ'רט פילהרמוני מס' 4
זאב דורמן – מנצח
בוריס בלקין – כנר
התכנית:
מוצרט – דיברטיסמנטו
מס' 11 ק. 251
מוצרט – קונצ'רטו לכינור
מס' 4 ק. 218
הילר – סימפוניה מס' 100
יום ה', 28.4.88

המשכים

13 חושבי הגדה

(סוף מעמוד ראשון)

מתרשבי רצועת עזה, שהתגוררו בדוגמת הערים ומחנות הפליטים סיר בשנוגיע על מוחו של אבו ג'יהאד, חלילו אל דוד, מי שהיה בנעוריו חושב עזה.

תחלואות אבל

בעזה הקיימו תחלואה אבל בשכונות הערים ומחנות ויתון ופציה, הבכל המסגרים הלהל קוראים את הקוראן, במסבר הגדול במרכז עזה הקקולו מאות לתפילה ויקום „בית אבל" לזכרו של אבו ג'יהאד.

לשמשתם אל ווזר קרובים בעזה — בני דודו של אבו ג'יהאד עורך דרין סאין אבו רחמה, שאימו ויתנה בת דודה לאישו של אבו ג'יהאד וכן האחיים אחמד וסלים אל ווזר, שהם בני דוד של אבו ג'יהאד. גם ליד בתיהם של קרובים אלה התקולו אתמול חוגגים מתשבי עזה לימי אבל, שיישבון בדרבי הוקעה הקליגנה אל שנים רבות, לתימנע מהפגנות.

בעזרים רבים ידו אבנים ובצתו צמיגים בדוגמות הראשים של חעיר עזה ובמחנות פליטים. מחות חבמומן המתגוררים חשליטו מדר

במחנות הפליטים, והסילו עוצר על המחנות ג'בליה, שאטי, נוצ'ירארת, ואן יונס וחלק ממחנה רפח.

בעיר ואן יונס ויתה מערה דחוקה גדולה, ובדש בוה רב כדי לסגר את מאות המתקהלים, שעצרו בקטעי רחובות בין מחנומים שבציבו כוחות הביטחון. בשעות אחר הצהריים ותשבה רגיעה מסויימת בהצעה עזה.

הוא הפסד אישי ולאומי. זה היה ניסיון ברור להכשיל את המשפטה הפלסטינית, אבל הגמור יקרה. הדגה יגביר את נחישות ולהסכלות, עד שחשם הפלשתיני יקבל את הבטחון בהתקוממות הרעה בהמשיך במלחמה.

אבו ג'יהאד היה לחם בקנה מידה בינלאומי, והצבא הוא מעשה רצח הטלום, מכיון שרק הנאשים החוקים מסוגלים לעשות שלום.

הפגנות ובמשי אבל ויר למעשה ברוב חגרה. מספר הרבנים הגדל ביותר הוא בנ'גיון בפאס מיאר בן 25, מקרה כרעווי בת 40, חילקי הראשונה זה שנים רבות, לתימנע מהפגנות.

הבנהנים הדתיים אמרו לתעוברים, שאמנם יש לשבות, אך לוותר בבתים ולא לגרום לשום הפרת סדר.

מתיחות שוררת בארבעת הכפרים הדרוזיים בגולן לקראת השביתה, לרגל יום העצמאות של מדינת ישראל. כוחות גדולים של משטרה ומשטרי הגבול הוצאו למנוע הפגנות.

המתיחות גדולה במחזר בגלל הילוקי דעות מעניינים בקרב הדרוזים. ביום שישי חולק כרוז בכפרים וקורא לעיתוך הפגנה לגרות שלא ניתן רשיון לכך, כדי לשמור על בטחון של האוכלוסיה הסורית". אולם ביום שישי אחה"צ, בבית הנבה, נפסר הדרוזים הגדל ביותר הוא בנ'גיון בפאס מיאר בן 25, מקרה כרעווי בת 40, חילקי הראשונה זה שנים רבות, לתימנע מהפגנה.

הבנהנים הדתיים אמרו לתעוברים, שאמנם יש לשבות, אך לוותר בבתים ולא לגרום לשום הפרת סדר.

נקרא רוגל

במסגרת החגיגות לתגיגות ה"40, פתחה עירית ת"א במבצע לעידוד מכירת דגלי חלאום. בני נוער מתנדבים מכרו דגלים בגודל 80x100 ס"מ במחיר של 5 שקל. גם ראש העיר, שלמה להט, נטל חלק במבצע (צילום: יעקב שאלתיאל)

צעירי מפ"ם יקימו קומונות בערים – לקראת הבחירות

שלמה סלוצקי

צעירים רבים מקיבוצי הקיבוץ הארצי מכל הארץ מילאו אתמול בשעות הבוקר עד אחר הצהריים את אולם הקיבוץ הארצי, בכנס ראשון לתתארגנות לקראת הבחירות לכנסת.

כנס החלט לטעול לחקמת צוותים מקומיים. בין קיבוצים לטעולה אחרית, לחקים קומונות של צעירי הקיבוץ הארצי בערים הגדולות לפעול לקראת הבחירות, ולטעול לשילוב צעירים בוועדת מפ"ם המרכזת, ובן בהזנהגת המפלגה.

בכנס, תחת הסיסמה „צעירים מתרשים את מפ"ם", הביעו הרוברים שפתוח את הדיון – יהודה מרלה, רכז החל"צ בקיבוץ הארצי ואילן רגב, ורכז הקיבוצי של הפרת סדר או התנגשות עם השלטונות. בעיקרם רבים קמו ועובר את המקום בפחאה על ראשלה. גם נדרשים קבוצים אחרים מידבר לשתף פעולה עם הפגרוצות הדתית, כי ידע מראש מה עמדתה.

ראש מועצת מגדל שמס, אל"מ תורכי, אמר אתמול, כי הרשויות הדרוזיים מלאים אחר הפגנותיה של המערכות הדתית והמסורתית, ולא יוגרו אחר גורמים צעירים שלדעתו, לא קובעים מסוג רבר. "הם לא יגרו מה לעשות בא", אמר.

בשבועות האחרונים מבקרים משלחות וצגיגים של הדרוזים בישראל בכפרים הדתיים בגולן, בבית הגלגל לדיבר אל הדתיות, תומים לסגרגות המקומלת לא להתנגש עם המשטרה, כדי שהיה לנו מדינה. לתימנע הראשונה זה שנים רבות.

התושבים חרשים מתנגנות נוסמת גם בקלל הנעשים הבכרים שהוטלו על עשרות משתתפי ההפגנה האלימה לפני וחדשיים, ובעיקר קנסות שהגיעו עד 15 אלף שקל.

אמש מסרו תושבים דרוזים, שאין הם מקבשים רשיון לערוך הפגנה, כי הם אינם מכירים בשלטון הכיבוש הישראלי, ואם ההפגנה תיערך, ידעו על קיומה ברגע שתתחיל.

הילדים של ערפאת

(סוף מעמוד ראשון)

באל'ג'ירה (שקבלה עצאמון) משדר לעניני פלשתין. בשנות ה־60 היה טעיל בניוס טוטרנטים פלשתינים שלמרו באירופה לטען הנושא הפלשתיני.

בטח"ח סיקר את פעילותו בתכנון וביצוע טעילת נגד ישראל. ב־1 בינואר '65 עמר מאחורי הטעילה הראשונה של הארגון נגר המוכיל הארצי. טעילה הנושבת ליום ייסוד הארגון, היה מייסר הדרוע הצבאית של הארגון — „עאצפה". מאז עמר מאחורי שורה של טעילות נגר ישראל, שהבולטות בהן: מלון סבוי ב־'75 טעילת כביש החוף ב־'78 והטעילה בירושלים לחני למטעלה מחורים.

ב־'64 נשלח לסין הקומסית ולצמון קוריאה וקשר בטעם הראשונה קשרים בין המח"ח לטרוריזם אלה. משך השנים „חסם" בטח"ח, והיה לסגנו הראשי של ערפאת, ובין היתר האחראי על „הבנה המערבית", שהיתה מבנגון הפיגוע נגר ישראל בשטחים ובישראל.

איש בביר באש"ף טען אתמול, שאבו ג'יהאד היה בן איש הקשר בין הזרמים השונים באש"ף לבין השטחים, בעת התתקוממות בשטחים, כולל קשר עם הזרם המוסלמי בשטחים.

אבו ג'יהאד צעד עם ערפאת לאורך כל הדרך בארגון הפת"ח, במצרים, בעיר הסעודית, בבוירת, בירדן בלבנון ובסוריה. הוא נלחם לצידו בכל המערכות של הפת"ח, ב־ספטמבר השחור" בירדן ב־1970, ובעת מבצע של"ג ב־1982 בלבנון, וחזר עימו גורש מסוריה ב־1983. אבו ג'יהאד היה „הדרייס" של ערפאת ונאמנו בארגון, הוא היה יריבו בטרנסטיסט, ומיעט לדת נסא בנושאים אידיאולוגיים. עד סוף שנות ה־70 לא הוצריאין כלל לאקצני התקשורת, בפת"ח היתה לאבו ג'יהאד אהרה עצומה בחיתוח יריבו בנוף בסיים, כמי שאינו שותה אינו מעשן, ולא מתעסק עם נשים אחרות. הוא גם היה יריבו בסקרתי בנושאים ודתיים. אבו ג'יהאד נסע מלהפגש עם ישראלים, כולל אישים שקיבלו „הכשר" מערפאת, ושנעיו לא טעם עם בכירים באש"ף. בנושא הישראלי התבטא בצורה קיצונית מערפאת. בעיר מתו תעניק האיון לדריו מנמה קרלו, וביבר אוהבות על ההתקוממות בשטחים ועל הצורך לחזק אותה ולהמשיך בה.

שבעה אנשי קומנדו

(סוף מעמוד ראשון)

בשלושה כלי רכב, אחר ספנ מלו 105, ושני מעיבוסים מוצרות מולקטאנו, חללו נתגלו עם עלות השחר.

אשתו של אבו ג'יהאד, אינטיסאר, שהיתה עדת ראייה לרצח חתר עם בתה בת ה־14, מסרה לרבדי נציג אש"ף את הרבדים הבאים: „אבו ג'יהאד היה בבית. הוא שמע את הקולות של מטוסים. אבו ג'יהאד הרג את שומרי הראש. הוא יצא ונצנצ מלים מנים אל מנים."

תגים מגנה

נשיא תונים, גיוה אתמול את רצח אבו ג'יהאד וחכיון הנשמרן לכבי המשמרת. ברחבי תונים ומקנה מחנאים, וכשדה תעעה וכנמלי הים מקיימה משמרת תונים חיבור שים מוקשקים, בנסיון לחפוס את רוצחי אבו ג'יהאד. שרותי הביטחון של תונים נערים בחיפושיהם אחר המתרגשים, באנשי אש"ף.

אש"ף מאשים את ישראל

הוזעד הפולל של אש"ף והמעבנה המרכזית, את ישראל. הם האשימו אתמול את ישראל. כי הייכנה ובביצעה את רצח אבו ג'יהאד. גם ארגונים של „ירוק" חבש ובאיר האוחנה יצאו אתמול בהאשמת ישראל, וחרגישו כי אמצעי הקשר רת. בישראל הכליטו בהוריעותים על הרצח את המעילות נגר ישראל, בתן הזיה מעורר אבו ג'יהאד.

אין בריחים פנים

מאשים את „המסר" בחיעיגתו של אבו ג'יהאד. „הם ולישראלים הרגו אותו, כשם שהרגו את ילדינו בשטחים הכבושים", אמר פנים.

ערבל לטיף אבו הוליגיק, מן המלוקה המהלומיה של אש"ף כתגיגה, אמר אתמול כי אין לו ספק כי ישראל עומדת מאחורי הרצח, וכי הסיבה העיקרית להתנקשות בחייו של אבו ג'יהאד היא חלקו בהאמצי אש"ף לארגן את התקוממות יפא ונעצב מלים מנים אל מנים."

תגים מגנה

נשיא תונים, גיוה אתמול את רצח אבו ג'יהאד וחכיון הנשמרן לכבי המשמרת. ברחבי תונים ומקנה מחנאים, וכשדה תעעה וכנמלי הים מקיימה משמרת תונים חיבור שים מוקשקים, בנסיון לחפוס את רוצחי אבו ג'יהאד. שרותי הביטחון של תונים נערים בחיפושיהם אחר המתרגשים, באנשי אש"ף.

אש"ף מאשים את ישראל

הוזעד הפולל של אש"ף והמעבנה המרכזית, את ישראל. הם האשימו אתמול את ישראל. כי הייכנה ובביצעה את רצח אבו ג'יהאד. גם ארגונים של „ירוק" חבש ובאיר האוחנה יצאו אתמול בהאשמת ישראל, וחרגישו כי אמצעי הקשר רת. בישראל הכליטו בהוריעותים על הרצח את המעילות נגר ישראל, בתן הזיה מעורר אבו ג'יהאד.

אין בריחים פנים

מאשים את „המסר"

נציג אש"ף נשאים אינרהים סוף, הראשון, שדיבר על ההתקוממות בשטחים, הכריז כי „אבו ג'יהאד הוא אחד מאנשי הקומנדו הגדולים ביותר בתולדות המלחמה בישראל. אבו ג'יהאד הוא אחד מאנשי הקומנדו הגדולים ביותר בתולדות המלחמה בישראל. הוא

מסבך את החיים

מילואים ארוכים יותר עשויים להציל את חיי הנישואים של משפחות מסויימות, יכולים להעלות – מאידך – את שיעור הגירושים ■ פסיכולוגית על השפעת השירות הממושך על המשפחה ■ מילואימניקים: נוריד פרופיל, ניסע לחו"ל

רונית מורגנשטרן

עד היום נורשו אנשי היחידות הקרביות לשירות המילואים הארוך ביותר. בשנה הקרובה יוכפל משך שירות המילואים שלהם, והם ישרתו 62 יום בשנה, שהם 62 ימי העדרות מן העבודה, מן הבית, מ"משאשה, מהילדים. מה זה יגשה למשפחה? מה זה יעשה לחייל המילואים עצמו?

הפסיכולוגית ד"ר רינה וגנ, מומחית בבעיות נישואין במשפחה, "יהיו משפחות שזה יציל את חיי הנישואין שלהן, אם הבעל הראשה יתראו פחות. אבל יש גם נשים, שבאמת תלויות בבעל האין מסוגלות להישאר לבד. ברגע שהבעל יוצא למילואים הן רצות לאמא שלהן. עליהן זה ישפיע בצורה קשה יותר. לדעתי, אם מתכוונים להכניס את מספר ימי המילואים להודשיים בשנה, צריך להקים גוף שיעביר קורס מיוחד לנשים ומשפחות. להתמודדות עם הדעדות ממושכת? מי הבעל מן הבית? עם סדנאות וקבוצות שיחה של נשים, שדברו על מצבן המיוחד עם קבוצות של עזרה הדדית.

בעיות של חלוקת

"יהיו גם נשים, שתעבודה שהן לבד וגדיות לתפקיד ולהסתדר ללבד הודשיים בשנה, תעזור להן לחוות עצמאות יותר. יש סיכוי גדול, שבעלים רבים יחצאו נשים אחרות בבית לאחר שירות המילואים — דבר פחות קל לנשים בבעל. לדעתי, זה עלול לעלות את מספר מקרי הגירושין ולמובה — להועלות את מעמד האשה בחברה.

"הגברים עצמם יגשרכו להסתגל למצב חדש, במשפחות בהן האשה החלה תלויה מאוד בבעל, ולפתוח תעסוקה לעצמה אלוקי. לדעתי, כל המצב הזה, שאנחנו משלמים עליו מחיר מקצועי כאלה, לגבי ההשפעה על הגברים שלמשרתו לבלות זמן רב יותר בצבא — יש גברים, שנהנים מאוד. ממילואים ומילואימניקים לזה כאל תחביב.

"אם יחליט את הדודשיים לכמה תקופות ביניים, אז זה לא יפגיע עליהם, במיוחד על אלו העובדים בשכירים. עצמאיים, שהמילואים מונעים להם בעבודה, וכאלה שמנוגים ממש מילואים, יבמו יותר להתחמק. לדודיך פרופיל. אני מאמינה גם, שיותר בעיות יידרו מהאיש בגלל הנטל הכבד של הצבא והמילואים".

ומה אומרים נושאי הנטל עצמם?

„מסבך את החיים"

בני, מהנדס, איש חיל־אויר במילואים, נשוי לאנשה ואב לשלושה. „אני מקוה מאוד שלא יעלו לי את שיכמת המילואים. בכל מקרה, אני מרגה ועצבני בכל מרחוה. מה שמרגיז אותי זה שאלו. שמצליחים תמיד לחשתמט, ישתמטו גם הפעם, ואלה שהולכים תמיד בזמן ובלי לפרוד בעיותן, ישמיכו לשאת בעול האמון כלתי־מוגדל".

אנשה, ביוכיסאיתו, „זה מסבך את החיים. אילו לפחות הייתי יודעת, שעוד שלושים יום בשנה יתעדו אז הבעיה. זה מקשה על המבדחה. המרוכב הוא, ראשית־כל, בחצעה של חיב וישמבשיל להנהיג שוונים של שבבוהנתי להעלות ויא, שהבנסת תשל לי יועצות, המשפטים והבלכליים, לצרך לי הערות לנוסח הלבן' של הקראה הפיגיע אשר תתייחסנה לבל שינוי בסבב הקים, או לפחות לבל שינוי מהאבת הזן המדדיים והמשמעות של שינוי זה. כך יוכלו חברי־הכנסת לדעת על מה הם מצביעים וגם לא יוכלו להתחבר מאחורי הטענה, כי לא שמו לב לשינוי זה או אחר או לשמעתה. צער בזה יעמיק את תחושת המרוחק והיצונות בקרב הדדיים מתחיל־ה הקיקה לל כל שלבנו.

לוחמים ברוב ד"כי המערך. כל קראותינו אליהם להמוך בתמתיינותינו בכלל והאת הגדרנה במיחד — לא בעו. מבנני הנחמנד בבר־מלאים הבנסת, בל תמוגאה מלי ושל חברי ועדה נוספים לא הועילו.

מה שאירע בפועל „תיקון ויינשטיין" חושף את ליקויים של המשיכה זאת מנגמיו של נחנו בלתי־ריתן זה. הפרשה המפורה אירעה בשישבת הוועדה ביום ב', 7.3.88. ישיבת הוועדה שלא־מן־המניין נמתחה בשעה 4 אחה"צ. בדיוק באותה שעה נפתחה ישיבת המליאה הבנסת. במרכז סדר־היום של המליאה באותו יום עמדה הדעה שר־הבטחון על האירועים בשטחים הדיון בעקומתיה. אך מבני היה שחברי־הכנסת רבים, ובכלל חברי ועדת הכספים, הגיעו לישיבת מוחה של ועדה לראות בתוכנה יתיה בדיון חשוב בהיה. בשעה הכספים לדיון מתוך הנחה שיחוד בנושא שמליאת הבנסת. מקיימת דיון מיוחד בנושא הלאומי הבדיעה מיוחד בתקעה זאת. אני עצמי נקעבתי עליידי מיתיבנו לייצגה בדיון זה ומתחתי את דיון בבנסת לאחר הדדעה השר.

חיבור דיון הבריגיר

כך אירע שלב ויינשטיין, שגיולל את ישיבת הוועדה באותה עת, היה גם חבר הבנסת היחיד שבכח כשיבה. באותה ישיבה, בסיומה, העלה ד"ב ויינשטיין את הצעה הבאה: היות והבעיה 29 לחי"ת אומר על „נוף מתוקנה" לחעניק הסכנה שבר ודיונה לעובדיו ללא איפוחי של שר־האוצר, דאי — לן סבר ויינשטיין — לדחיה — אי אפשר זה ולהתלות גם על „נוסח נחמני" (נוף נחמן" בחיית הבנסת). ב־תאגיד שהמסמלה משתתפת בתקציבו בפשרון או בעקיפין, ושר־האוצר קבע קצבת הלוי הראשון ברשומות יש לנו גוף נחמן לעניין חוק ח"כ. בשער הנושם ד"ב ויינשטיין ב„מסמך חיקיתי" לאדוגנו עליידי ח"כי המערך, הנו בלהם על. ובחוק „חדיל פרלמנטרי" מעין זה ואין הישבונה סעל כל כמה בדיאגו המסולה. אותו ח"כ ויינשטיין עצמו קבע בדיוק הנכונה בהיטשר מאוד דומה, בי אין הנוגו „לחוקי הבנסת" בוועדה בעניני חיקיה, כאשר חבר־בנסת יושב יחידי בוועדה ומנהל את דיונה, אם הוא יודע שיש הנוגנות לאותה יוזמת חיקה. ומן קצר מאוד הפריד בין הצהרה זאת של ח"כ ויינשטיין לבין אותו „מחקי תחיקתי", אך היבר ודע הכריעו.

ובכן, אירע אשר אירע ב„נוסח הלבן" של תיקון מס' 4 לחי"ת, שהביחה חוועדה, בסיום דיונה, על שלוחן המליאה, לקריאה שניה ושלישית, בכלל תחיקון שהתבקש עליידי ח"כ ויינשטיין. „לנוסח הלבן" חצמרו, כמקובל, הדמים הצהובים עליהם מודפסת ההסתייגויות של חברי־הכנסת להצעת־החוק, כאשר שקדתי על הכנה הסתייגותי לתיקון מס' 4 לחי"ת החלטתי למיד את עיקרו בשלילה הגמנסת של הדוחבה סמכויותיו של שר־האוצר. הסתייגות הראשונה הוגשה לשם חוקק, כדי לאפשר לבטל כבר בשתת הדיון את עיקר ביקורתי והצעתי לוותרתי לשם הוקק את המלים — „מגבלות ופיגרים — משקפת". הסתייגות אחרות שהגשתי כלולות בשר־האוצר לנכי הנוף מסכורות בלשון לשר־האוצר בתקציבו בלא מוגת בנוסף בבר־מלאים הבנסת, בל תמוגאה שלי ושל ההסתייגויות ידי נגר אחת מהסתייגויותיהנו, אך לא יותר מכך.

מערכת אכסדרות

„אני אומר לחברי הבנסת ולחברי בסיעת המערך: חוק יסודות ותקציב נתן לשר־האוצר סמכויות ריקשטריות לא רק על המערכת שהוא מנהיר עליה, אלא על חלק אדיר מהמערכת המשקית והמוסדית במדינה. לאחר שהבנתי את הבדיוניתי ותגיתי כל אפשרות של פיקוח בחתתמות האוצר ב־25 אחוז לחתת מתקציבו של אחוז גוף ואף סיעתי ואמרתי, כי גם במקרים כאלה „יש כאן מקום לסירה מסויימת של מיקוח ו„עיקור" ציריך לחיות עליידי מנכי המדינה ולא על־ידי האוצר", הנאתי ברגנמה הוזקה את „עמוד־הלים" הבסיביתי לחיבי המערך אמרתיו „ראו מה קרה עם קופת־חולים." – היתה הסתתמות של המסלה ב־50 אחוז. הסתתמות אלה בנמם לאלם מוכיל הבחדרות, של ח"כ וישבוצקי להנהיג קוונים של שלושה אז הנישה חבריכנסת לקבלת החלטות בעניני תקיקה בוועדות הבנסת. בנוסף לבן יהיה הברח לקבוע מרקם מחמירים יותר באשר לחדרי כינוסה של ועדת־הבסיסים והיריונים בה, ולמגוע כיוום הוועדה בעת ישיבות המליאה. הצעה נוספת שבבוהנתי להעלות היא, שהבנסת תשל לי יועצתי, המשפטיים והבלכליים, לצרך לי הערות לנוסח הלבן' של הקראה הפיגיע אשר תתייחסנה לבל שינוי בסבב הקים, או לפחות לבל שינוי מהאבת הזן המדדיים והמשמעות של שינוי זה. כך יוכלו חברי־הבנסת לדעת על מה הם מצביעים וגם לא יוכלו להתחבר מאחורי הטענה, כי לא שמו לב לשינוי זה או אחר או לשמעתה. צער בזה יעמיק את תחושת המרוחק והיצונות בקרב הדדיים מתחיל־ה הקיקה לל כל שלבנו.

קרב־השוויון

ח"כ ויינשטיין מדברבנו על בן שהצליח לחעניק בכיכול על כל חברי־הבנסת ולהעביר לחשתבות עבשות מוצא אחד מהם ישים ליבו לנושא האמור. אינו מבין מה מעבר לנושא האמור. אינו מבין מה מעבר לחשתבות עבשות מוצא הוא בקביעה זאת. בך או כך, חוועדות מקלקלות קצת את תעיקבמדיה שקנות מבינו ח"כ ומבנה.

„יתיו מלוגות לחישאר לבד. ברגע שהבעל יוצא למילואים הן רצות לאמא שלהן. עליהן זה ישפיע בצורה קשה יותר. לדעתי, אם מתכוונים להכניס לי את מספר ימי המילואים להודשיים בשנה, צריך להקים גוף שיעביר קורס מיוחד לנשים ומשפחות. להתמודדות. עם הדדות ממושכת? מי הבעל מן הבית? עם סדנאות וקבוצות שיחה של נשים, שדברו על מצבן המיוחד עם קבוצות של עזרה הדדית.

בעיות של חלוקת

„יתיו גם נשים, שתעבודה שהן לבד וגדיות לתפקיד ולהסתדר ללבד הודשיים בשנה, תעזור להן לחוות עצמאות יותר. יש סיכוי גדול, שבעלים רבים יחצאו נשים אחרות בבית לאחר שירות המילואים — דבר פחות קל לנשים בבעל. לדעתי, זה עלול לעלות את מספר מקרי הגירושין ולמובה — להועלות את מעמד האשה בחברה.

„הגברים עצמם יגשרכו להסתגל למצב חדש, במשפחות בהן האשה החלה תלויה מאוד בבעל, ולפתוח תעסוקה לעצמה אלוקי. לדעתי, כל המצב הזה, שאנחנו משלמים עליו מחיר מקצועי כאלה, לגבי ההשפעה על הגברים שלמשרתו לבלות זמן רב יותר בצבא — יש גברים, שנהנים מאוד. ממילואים ומילואימניקים לזה כאל תחביב.

"אם יחליט את הדודשיים לכמה תקופות ביניים, אז זה לא ישפיע עליהם, במיחד על אלו העובדים בשכירים. עצמאיים, שהמילואים מונעים להם בעבודה, וכאלה שמנוגים ממש מילואים. יגמו יותר להתחמק. לדודיך פרופיל. אני מאמינה גם, שיותר בעיות יידרו מהאיש בגלל הנטל הכבד של הצבא והמילואים".

ומה אומרים נושאי הנטל עצמם?

„מסבך את החיים"

בני, מהנדס, איש חיל־אויר במילואים, נשוי לאנשה ואב לשלושה. „אני מקוה מאוד שלא יעלו לי את שיכמת המילואים. בכל מקרה, אני מרגה ועצבני בכל מרחוה. מה שמרגיז אותי זה שאלו. שמצליחים תמיד להחשתמט, ישתמטו גם הפעם, ואלה שהולכים תמיד בזמן ובלי לפרוד בעיותן, ישמיכו לשאת בעול האמון כלתי־מוגדל".

אנשה, ביוכיסאיתו, „זה מסבך את החיים. אילו לפחות הייתי יודעת, שעוד שלושים יום בשנה יתעדו אז הבעיה. זה מקשה על חיי היומיום. כל הסידורים יפלו עלי. כל בעיה עם הילדים תהיה על חשבוני ועל חשבון יציאה סדירה לעבודה. גם על הילדים זה ישפיע — חודשים בשנה, כמו־הבל הם לא יראו את אבא. לדעתי, הדבה יותר ישתמשו גם יידרו מהאיש".

„משלמים את החשבון"

דוני, איש שירתון, עובד מהפנים, נשוי־ואב לשניים. „אני ממש בריאבון. מיתמר עכשיו חודש מילואים, וכבר בישרו לנו שנעשה לנו חודש מילוקה. בשמחים יותר אמו לא רב. אני חשב שאנחנו לחודיך קרבנות. שמעתי הצהרה בצבאנים שמדברים על השתמטות — ייבאו לזה"ל בדיוק בתקופות המילואים, על הדדה מדוקל, ויש כאלה שמגדים שיודיע מהאיר.

לדעתי, כל המצב הזה, שאנחנו משלמים על חשבון חשובות של המודלישיאים, יביא לכך, שחדבה חברה מכים לא יביאו גם יבאו מיחידות קרביות, ובדיר מה שזה יעשה בדמות של הצבא.

חוזרים אל שיטת לבנון

בצה"ל מסכמים בסיפוק שהכנסת מערך המילואים לגדה ולרצועה לא הביאה תנועת התנגדות גדולה – „רק 15 סרבנים במילואים וחייל סרייר אחד" ■ ההמשך: כמעט כולנו נשרת שם בשנה הקרובה

אבי בניהו

לא מבדי מזיר חבר הכנסת חיים קוסמן מחליפיו למתוח ביקורת על בחיל בעקבות פירסום מספר ימי המילואים שיוטל על כל חייל בשטחים בשנה הקרובה.

חבר הכנסת קוסמן מבין חיסב שמספר ימי המילואים שבעבו חיילי סערך לאחר עשרים שנה של תפוקה בזו — אם כי בחיסי ובעומסת מחתים — משפיעים בהבנת על דעתו של בל אחד בעניין חברה שבחיפוש אחר מחרון מרגיני.

על־פי פירסומי צה"ל, במסגרת תוכנית העבודה הרב־שנתית ייאלץ כמעט בל חייל מילואים לשתות תקופה מסוימת בשטחים. מעמדי יחידות יגיעו ל־62 ימי מילואים, וקרבל הוחצאה של מערכת הסמוך על השלוחי הבטחון ולאומי בעבור יחי המילואים יחיה בבזה מאשר בשנים קודמות.

החחלטה על הבנסת מערך המילואים לגדה המערבית ולרצועה עזה היתה מרוכה בבמה חשמות. קצינים בכירים הועלו את האפשרות כי הבנסת בחוות מילואים חלות בתנועת סרבנות שתקשה על עבודת הצבא. חשמות אלה נתבדו. עד היום, כמעט ארבעה חודשים, סירבו לשרת בשטחים רק 15 חיילי מילואים וחייל סריר אחד.

ורמטכ"ל דיווח לשבוע שעבר כי מוראל הצבא בבזה הבנהאות והביטחון בתומה הו לא תחממנה.

יש לחבין, כי בכל שתלך ותדרך „האינתיפאדה", ירלל צה"ל את בחתיתו בשטחים ואת כוחות המילואים בערב.

בשנה הקרובה, בסל התעסוקה בשטחים, יעבוד דרך קבע מערך האימונים של המיבנות המילואים, לטעם תחיבות הקולטות אבנעי לחימה חדשים. בצוהל מאמנים, בי ויסמן של החטיבות, מאמשר סגיבה של תקופה מבוסבת גם ללא אימונים. צוה"ל חחר, לסעשה, להעלת מערך המילואים בשם שחיה חרבר בשלהי מלחמת לבנון, ובקרים־לבן בתקופת תחתיקה. לבל הדעות, מצב בזה אינו סוב ומשמיע לדאה גם על גורמים במשק. נטל המילואים הוא נושא שחייב להיוקה בחדבי בחשבון אצל חבר הבנסת קוסמן שאינו מחלחב מעמדתן מרדני. אולם מצד שני, רוטן על נטל השטחים.

עבודה בכל תנאי

ההודעה על הגדלת שירות המילואים הביאה לתגובה פושרת מצד המעסיקים ● יותר מילואים, פחות מילואים, המפעלים – לפחות אלו שבתחומי הקו הירוק – מסתדרים

חיים מרגלית

המשק שחבר על פרופיל נמוך אל מול התתקוממות בשטחים. אולם הנפגעים ביותר מכך הם ה„חדשים והחבמים לשעתה", שחעבודה או הקימו את מפעליהם סמוך לקו הירוק בגדה המערבית, או בחיתתם ארו על גבול חרצעה. חלה באמת מובלים יותר מאחרים, משום שדוקא המפעלים המצמחים אל בגול התתקוממות הדעדרות הדעדרות חערבים גדולה.

במקומות מדוחקים יותר הדעדרות היומית היא בגבולות 30%, הייבו 70% מחיבמים לעבודה לטעם ימי סבר מחלטים על מיסבר מחנות פלישים. בשיחות עם בעלי מפעלים בעבדה ערבית, תגובתם „אל תשתם מה לשקן", הבנב נסבל, ואשר לעובדים יחדים. הדרגה האחרונה של הרלסכ"ל, על הגדלת מספר הימים בשירות מילואים, הביאה לתגובה פושרת מצד המעסיקים, אלו אומרים כי הסיבה למילואים היא בגיאה בדבון לחחזיר יחידות צבא סדיר לאשנגים אך בדי שבעיים יחלבו בבבגובים, המבוגרים יעמעו בשימוש באמצעי לחימה חדישים כמו אלה, חצביות, הנבי כדרי נמי הדיבוגי קשן.

גר ברקוך, יהי ועדת הבעבדה, של הבאחדות הפועליים ובציג בבוך בחערת חיבאים של האגרגנים, הבלכלים סעון, כי הבתתקוממות בשטחים משפיעה על חבומים רבים, באשר הבחום המשקי אינו הראשון אך הבשיר ביניהם. בגוף חשירה, הבאחד, במילואים אינו משמש ולא יכול לשמש בנושא לדחיים ולמרים. מרחוב מקבר את משדרי ולחים ועיתה לחיבאים מילואים אליהם פנים מפעלי הבעשיה, בשאר יש בעיות הקשורות בבחיצוע עבודה. בדך בלל, אחר מרקוד, יש הדעבות לדרישות המפעלים. ישנם זמנים שבהם אין הדעבות, וגם לבך בבר מתרגלו הבאחדות הבעשיים בסיבר מייצג אינה ויגם בבעיות. מסוג זה, ואינה חלקה או מחוחבת עם מפעלי צה"ל. הבתאחדות לדבגון, אינה עדיבה לעסוק בנושאים כאלה, שהם בחוגם שמחוץ לדעדות.

מרחוב גם הדבה, שבתחום הבעבדה יש נושא מרכזי עליו צריך לתת את הדעה: הוא מדבון הבעבדה ולבאות. לשון אחדת, המפעלים בעבדבן אלה מראגים אותו כמעשיין. יחד מילואים קחת מילואים, הנושא חשוב כשלעצמו במפעל אבל יחד הבאחד מחוד. בבלל, המבעלים מסחדדים. בל זה אינו אומר שאין בעיות. אלו, הדוקא קיבוצות.

יאיר צבן

רבריים נבחים כתב אבי טימור במאמרו „בל הפרנסו טלן" („על המשמר", 4.4.88) בו הוא רן בסבסוביות מרוקיות חלבת שמעניק „חוק יסודות התקציב" לשר־האוצר. הוחצעניינות בחוק זה הרשורה לדגל אותה פרשות של „מחנוף תוקיתי", דוידע כשם „תיקון ויינשטיין".

בעקבות הפרשה נוצרשו בשאלות רבות: כיצר ברה כרבו וחוח דבון ודן חברי הבנסת האמנם יתכו שחבר בנאת מתקבלים ונקים במרינתנו ועוד שאלות כיוצא באלה. הבסמיתנו אמנם, לנגל כפני הקוראים את הסיבר המעשה ולנבל חוחבנות זאת בן כדי להבחיר בבנסת שלנו.

יש חשיבות מסוימת בחיבור הפרשה, שבנתה לשמן דרמטיזציה בגלל המשנה (המשעשע) שבעשה בה בחלוך הבסמוך עם ודמאי קוסח־זאלים, משם שוחא מוסבת בחובה כמה לקוחים מחוחיים בשלושה מבעלינו מרדי מקוקה בבנסת, הבסבת שר־האוצר ומבעלי הבריה הבלעדים בבנסת. הבסבת שרים במשר־מחיה של הבעבדה־עבודה למצב של חלות בחיי הלבבה.

מסבסוביות מרוקיות־ילבת

נבזיר את עיקריה של הפרשה. „חוק יסודות התקציב" הוקבל בבנסת בשנת 1985 ובדבת מעיקר קבעים מרים ומבלות על עוביבבבר המוסדרים על ניהול מערכות ממלבתיות או גופים מוחבקבים (המסמנים בבספי הציבור או שעונים על מיבע משפלתי) ומעניקים לשר־האוצר סמכויות מרוקיות: לבת לפקח ולהתערב בהם. מאז הקיקתו הוכבסו בחוק יסודות התקציב" ולהלן — חיבן) מספר תיקונים, בדומם — לחומרה. ב־25 בינואר 1988 הגיש שר־האוצר על שולחן הבנסת הצעת־חוק (המוגדרת בחולה, בכמובבל) — תיקון מס' 4 לחוק יסודות התקציב, לקריאה ראשונה. גם הצעת־חוק זו בללה בעיקרה תיקונים מחמירים בחוק הקיים.

תיקון מס. 4 לח"ת נדון במליאת הבנסת, בקריאה הראשונה, יחד עם חוק התקציב עצמו. — בצמר, הקריאה הסמתתמים בדיון את ובדיתם לתקציב עצמו ובמעם לא נבעו בלל בחיית, כי בזום קיבלה הבנסת הוחלטה מיוחדת המסמיבה את ועדת־הבספים של הבנסת להחחיל בדיונים על חוק התקציב וחוק יסודות התקציב ובהכנתם לקריאה שבייה ושלישית במליאת הבנסת, אי בסרם הסתיים הדיון הארוך בקריאה הראשונה.

ליקויים של ולשאמות

ועדת הבספים הוחלה בדיונים. בתשבות דיונים על התקציב נמצית ערב ועדת. ח"כ

תיקונים ל„קילקול ויינשטיין"

פרשת „המחטף התחיקתי" של התיקון לחוק התקציב טומנת בחובה לקחים מהותיים בשלושה מעגלים: סדרי החקיקה בכנסת, הפיכת שר־האוצר למנכ"ל המדינה והיקלעותם של גופים שונים למצב של תלות משפילה ומסוכנת באוצר

שפויה, לקבל מ"ד הבנסת היתר מיוחד לקיים את ישיבות הוועדה גם בשעות בין ערבית שהבנסת הבנסת, בל תמוגאה שלי ושל חברי ועדה נוספים לא הועילו.

מה שאירע בפועל „תיקון ויינשטיין" חושף את ליקויים של המשיכה זאת מנגמיו של נחנו בלתי־ריתן זה. הפרשה המפורה אירעה בשישבת הוועדה ביום ב', 7.3.88. ישיבת הוועדה שלא־מן־המניין נמתחה בשעה 4 אחה"צ. בדיוק באותה שעה נפתחה ישיבת המליאת הבנסת. במרכז סדר־היום של המליאת באותו יום עמדה הדעה שר־הבטחון על האירועים בשטחים הדיון בעקומתיה. אך מבני היה שחברי־הכנסת רבים, ובכלל חברי ועדת הכספים, הגיעו לישיבת מוחה של ועדה לראות בתוכנה יתיה בדיון חשוב בהיה. בשעה הכספים לדיון מתוך הנחה שיחוד בנושא שמליאת הבנסת. מקיימת דיון מיוחד בנושא הלאומי הבדיעה מיוחד בתקעה זאת. אני עצמי נקעבתי עליידי מיתיבנו לייצגה בדיון זה ומתחתי את דיון בבנסת לאחר הדדעה השר.

חיבור דיון הבריגיר

כך אירע שלב ויינשטיין, שגיולל את ישיבת הוועדה באותה עת, היה גם חבר הבנסת היחיד שבכח כשיבה. באותה ישיבה, בסיומה, העלה ד"ב ויינשטיין את הצעה הבאה: היות והבעיה 29 לחי"ת אומר על „נוף מתוקנה" לחעניק הסכנה שבר ודיונה לעובדיו ללא איפוחי של שר־האוצר, דאי — לן סבר ויינשטיין — לדחיה — אי אפשר זה ולהתלות גם על „נוסח נחמני" („נוף נחמן" בחיית הבנסת). ב־תאגיד שהמסמלה משתתפת בתקציבו בפשרון או בעקיפין, ושר־האוצר קבע קצבת הלוי הראשון ברשומות יש לנו גוף נחמן לעניין חוק ח"כ. בשער הנושם ד"ב ויינשטיין ב„מסמך חיקתי" לאדוגנו עליידי ח"כי המערך, הנו בלהם על. ובחוק „חדיל פרלמנטרי" מעין זה ואין הישבונה סעל כל כמה בדיאגו המסולה. אותו ח"כ ויינשטיין עצמו קבע בדיוק הנכונה בהיטשר מאוד דומה, בי אין הנוגו „לחוקי הבנסת" בוועדה בעניני חיקיה, כאשר חבר־בנסת יושב יחידי בוועדה ומנהל את דיונה, אם הוא יודע שיש הנוגנות לאותה יוזמת חיקה. ומן קצר מאוד הפריד בין הצהרה זאת של ח"כ ויינשטיין לבין אותו „מחקי תחיקתי", אך היבר ודע הכריעו.

ובכן, אירע אשר אירע ב„נוסח הלבן" של תיקון מס' 4 לחי"ת, שהביחה חוועדה, בסיום דיונה, על שלוחן המליאת, לקריאה שניה ושלישית, בכלל תחיקון שהתבקש עליידי ח"כ ויינשטיין. „לנוסח הלבן" חצמרו, כמקובל, הדמים הצהובים עליהם מודפסת ההסתייגויות של חברי־הכנסת להצעת־החוק, כאשר שקדתי על הכנה הסתייגותי לתיקון מס' 4 לחי"ת החלטתי למיד את עיקרו בשלילה הגמנסת של הדוחבה סמכויותיו של שר־האוצר. הסתייגות הראשונה הוגשה לשם חוקק, כדי לאפשר לבטל כבר בשתת הדיון את עיקר ביקורתי והצעתי לוותרתי לשם הוקק את המלים — „מגבלות ופיגרים — משקפת". הסתייגות אחרות שהגשתי כלולות בשר־האוצר לנכי הנוף מסכורות בלשון לשר־האוצר בתקציבו בלא מוגת בנוסף בבר־מלאים הבנסת, בל תמוגאה שלי ושל ההסתייגויות ידי נגר אחת מהסתייגויותיהנו, אך לא יותר מכך.

מערכת אכסדרות

„אני אומר לחברי הבנסת ולחברי בסיעת המערך: חוק יסודות ותקציב נתן לשר־האוצר סמכויות ריקשטריות לא רק על המערכת שהוא מנהיר עליה, אלא על חלק אדיר מהמערכת המשקית והמוסדית במדינה. לאחר שהבנתי את הבדיוניתי ותגיתי כל אפשרות של פיקוח בחתתמות האוצר ב־25 אחוז לחתת מתקציבו של אחוז גוף ואף סיעתי ואמרתי, כי גם במקרים כאלה „יש כאן מקום לסירה מסויימת של מיקוח ו„עיקור" ציריך לחיות עליידי מנכי המדינה ולא על־ידי האוצר", הנאתי ברגנמה הוזקה את „עמוד־הלים" הבסיביתי לחיבי המערך אמרתיו „ראו מה קרה עם קופת־חולים." – היתה הסתתמות של המסלה ב־50 אחוז. הסתתמות אלה בנמם לאלם מוכיל הבחדרות, של ח"כ וישבוצקי להנהיג קוונים של שלושה אז הנישה חבריכנסת לקבלת החלטות בעניני תקיקה בוועדות הבנסת. בנוסף לבן יהיה הברח לקבוע מרקם מחמירים יותר באשר לחדרי כינוסה של ועדת־הבסיסים והיריונים בה, ולמגוע כיוום הוועדה בעת ישיבות המליאה. הצעה נוספת שבבוהנתי להעלות היא, שהבנסת תשל לי יועצתי, המשפטים והבלכליים, לצרך לי הערות לנוסח הלבן' של הקראה הפיגיע אשר תתייחסנה לבל שינוי בסבב הקים, או לפחות לבל שינוי מהאבת הזן המדדיים והמשמעות של שינוי זה. כך יוכלו חברי־הבנסת לדעת על מה הם מצביעים וגם לא יוכלו להתחבר מאחורי הטענה, כי לא שמו לב לשינוי זה או אחר או לשמעתה. צער בזה יעמיק את תחושת המרוחק והיצונות בקרב הדדיים מתחיל־ה הקיקה לל כל שלבנו.

קרב־השוויון

ח"כ ויינשטיין מדברבנו על בן שהצליח לחעניק בכיכול על כל חברי־הבנסת ולהעביר לחשתבות עבשות מוצא אחד מהם ישים ליבו לנושא האמור. אינו מבין מה מעבר לחשתבות עבשות מוצא הוא בקביעה זאת. בך או כך, חוועדות מקלקלות קצת את תעיקבמדיה שקנות מבינו ח"כ ומבנה.

„יתיו מלוגות לחישאר לבד. ברגע שהבעל יוצא למילואים הן רצות לאמא שלהן. עליהן זה ישפיע בצורה קשה יותר. לדעתי, אם מתכוונים להכניס לי את מספר ימי המילואים להודשיים בשנה, צריך להקים גוף שיעביר קורס מיוחד לנשים ומשפחות. להתמודדות. עם הדדות ממושכת? מי הבעל מן הבית? עם סדנאות וקבוצות שיחה של נשים, שדברו על מצבן המיוחד עם קבוצות של עזרה הדדית.

בעיות של חלוקת

„יתיו גם נשים, שתעבודה שהן לבד וגדיות לתפקיד ולהסתדר ללבד הודשיים בשנה, תעזור להן לחוות עצמאות יותר. יש סיכוי גדול, שבעלים רבים יחצאו נשים אחרות בבית לאחר שירות המילואים — דבר פחות קל לנשים בבעל. לדעתי, זה עלול לעלות את מספר מקרי הגירושין ולמובה — להועלות את מעמד האשה בחברה.

„הגברים עצמם יגשרכו להסתגל למצב חדש, במשפחות בהן האשה החלה תלויה מאוד בבעל, ולפתוח תעסוקה לעצמה אלוקי. לדעתי, כל המצב הזה, שאנחנו משלמים עליו מחיר מקצועי כאלה, לגבי ההשפעה על הגברים שלמשרתו לבלות זמן רב יותר בצבא — יש גברים, שנהנים מאוד. ממילואים ומילואימניקים לזה כאל תחביב.

"אם יחליט את הדודשיים לכמה תקופות ביניים, אז זה לא ישפיע עליהם, במיחד על אלו העובדים בשכירים. עצמאיים, שהמילואים מונעים להם בעבודה, וכאלה שמנוגים ממש מילואים. יגמו יותר להתחמק. לדודיך פרופיל. אני מאמינה גם, שיותר בעיות יידרו מהאיש בגלל הנטל הכבד של הצבא והמילואים".

ומה אומרים נושאי הנטל עצמם?

„מסבך את החיים"

בני, מהנדס, איש חיל־אויר במילואים, נשוי לאנשה ואב לשלושה. „אני מקוה מאוד שלא יעלו לי את שיכמת המילואים. בכל מקרה, אני מרגה ועצבני בכל מרחוה. מה שמרגיז אותי זה שאלו. שמצליחים תמיד להחשתמט, ישתמטו גם הפעם, ואלה שהולכים תמיד בזמן ובלי לפרוד בעיותן, ישמיכו לשאת בעול האמון כלתי־מוגדל".

אנשה, ביוכיסאיתו, „זה מסבך את החיים. אילו לפחות הייתי יודעת, שעוד שלושים יום בשנה יתעדו אז הבעיה. זה מקשה על חיי היומיום. כל הסידורים יפלו עלי. כל בעיה עם הילדים תהיה על חשבוני ועל חשבון יציאה סדירה לעבודה. גם על הילדים זה ישפיע — חודשים בשנה, כמו־הבל הם לא יראו את אבא. לדעתי, הדבה יותר ישתמשו גם יידרו מהאיש".

„משלמים את החשבון"

דוני, איש שירתון, עובד מהפנים, נשוי־ואב לשניים. „אני ממש בריאבון. מיתמר עכשיו חודש מילואים, וכבר בישרו לנו שנעשה לנו חודש מילוקה. בשמחים יותר אמו לא רב. אני חשב שאנחנו לחודיך קרבנות. שמעתי הצהרה בצבאנים שמדברים על השתמטות — ייבאו לזה"ל בדיוק בתקופות המילואים, על הדדה מדוקל, ויש כאלה שמגדים שיודיע מהאיר.

לדעתי, כל המצב הזה, שאנחנו משלמים על חשבון חשובות של המודלישיאים, יביא לכך, שחדבה חברה מכים לא יביאו גם יבאו מיחידות קרביות, ובדיר מה שזה יעשה בדמות של הצבא.

עוד הפרץ

ראש לשכת לעניני חינוך: לוי פורר. עורכת אחראית, של עמודי הפנים: עמליה אנסר

בעריכת עלינה תודי

פסטיבל ישראל

קומדיה — ענין רציני מאד

„יהודי בחצר הדוכס" בבימוי ג'ילברטו טופאנו בתיאטרון חיפה

יהודי בחצר הדוכס
בתמונה: רפי אדיר, שחר בעי ושמי טאוב

חנה רוזנטל

מובלין (עמי טראוב), חצאיל הצעיר, מחזר אחרי האלמנה אוליפיה (ליזה שימקין), המתרחדת גם עליידי גרדינו (מיכאל מורים), חברדף עליידי אשתו זוויאטנה (ירמה בלין), שתתחשמנה לאיבריה כדי לחשוף את בגידתו של בעלה ולהחזיר לו כבודו.

קפיטנו (יוסף אבר־זוברה) רוצה מאד לשכב עם לוקרצית (לא נראית עליו הבטה), אחותה של אוליפיה ואשתו של מנהיר מצ'מיסיקי, המשתוקק לילד ומגלה את הגיל אל מפות דעיתנו מסגולת חיינונית.

קרינו נרוד קרן) מעמיד פני סטודנט כדי לזכות באחת הילדה ומחתה השבת הלאו נראית עם הבטה של אוליפיה. צארדה (סלים דאנן) המשרת, מתוסס לדוגמן, מליטה (אסנת מסקין) הסרטרית. עשה בשפים... אלה ואחרים גם אחרות מן הנשמות ובעלולות חלק בבלבול המקוי והדמוקטי שב„שלוש אחיזן המחזה אותו בעלים שתקנו של יהודי סמוי (מיכאל בסיר) „יהודי בחצר הדוכס", מחזה בחוך מחזה — קומדיה רל'אר־ונה בחוך דרמה של חיי היהודים בעיר מנטובה, שמתמיינת כמעט בעלילת דם...

במחזה „יהודי בחצר הדוכס" ג'ילברטו טופאנו מתאמץ הפיריוני תיפת מספר מעגליים: שלושה מישרים של שלוש האחיות, סיטור השתקנים בעיר החוזרה, סיפור היהודים הנרמז עליידי אחדים הבאים אל סמוי, והעיקר — הצגת הדוכס עליידי שחקן מקצועי — שיחות לא תורה מטו עליידי טופאנו דוכסו־תיבסקי שעיבדו אחתם.

הם דיעיון תרדמפי, לו מהוה הצגה המרעלית — אילוסטרציה.

קומדיה רל'ארטה

על הצגה מספר דילברטו טופאנו „המחזה" שלוש אחיות מטוקס בין הקומדיה הקלאסית לבין הקומדיה רל'ארטה בראשיתה. הקומדיה היתה מאולחרת — אבל לא הקסקס, לכל מחקן היה דפרסואר נרול של רפליקות, מונולוגים, ריאלוגים קבועים. הם הכירו עשרות מונטות, קטעים עכ' כרם בעל־פה. הם נילמו שפע של רמיות. המחקנים נהנו מחוקים הלאלסין מעצוב מסיאוסיסי מה רמות אחת, את הקיפוון הביאו על הקומדיה רל'ארטה, הנרפוים בקאה ה־18. „נו, הפכה לגמיריה סקטקולאריות, גם מעט מאד קסם... היידרוחמו לפי מחזון שהפך לשלאגי.

הקחל בקאה ה־16, 12 ויות לחוט אורי מיאסנרו, בקיחוב אחרי קומריות. הקם אן מיאסנרו סגד עם שחקנים מקצועיים והקוחל שילם בעד כרטיס בניסה. המבאים הנו מנים קומדיה לפי חטרים. קבנים אין סדר המחוה אותו בעלים שחקנו של יהודי סמוי (מיכאל בסיר) „יהודי בחצר הדוכס", מחוז בחוך מחזה — קומדיה רל'ארטה בחוך דרמה של חיי היהודים בעיר מנטובה, שמתמיינת כמעט בעלילת דם.

שפת מיאסנרון

שפת מיאסנרון היא פלאטון קשה, מאמצת ומרייקת מאד — אומר דילברטו טופאנו. זו אשלית שיש אמת של חיים עם הבמה. על הבמה מתרחש זיוף — פחות מאדי צריך להראות שזיוף הוא זיוף — זה יותר הנון.

יהודה סמנו (1592־1532), משורר, מחאר במאי — שימש במאי ומחאתן בתאטרון הוצאר של מנטובה ושל מילנו ואין היה מחברה של הקומדיה הראשונה שבמחבה בעכירתו „בחוה ברזיאנה ריכיוריה", כתיבריו הוא מרבר על כך שהתיאטרון שייך למחיקה הדרמה ולא למחיקת הסמון, שיש לו שפון משלה, מערכת סיבנים מסלה, הדרקונות מן הנוסחים ומן הנשמות ובעלות חלק בבלבול המקוי והדמוקטי שב„שלוש אחיזן המחוה אותו בעלים שחקנו של יהודי סמוי (מיכאל בסיר) „יהודי בחצר הדוכס", מחוז בחוך מחזה — קומדיה רל'ארטה בחוך דרמה של חיי היהודים בעיר מנטובה, שמתמיינת כמעט בעלילת דם.

קומדיה ודרמה

הקחל בקאה ה־16, 12 ויות לחוט אורי מיאסנרו, בקיחוב אחרי קומריות. הקם אן מיאסנרו סגד עם שחקנים מקצועיים והקוחל שילם בעד כרטיס בניסה. המבאים הנו מנים קומדיה לפי חטרים. קבנים אין סדר המחוה אותו בעלים שחקנו של יהודי סמוי (מיכאל בסיר) „יהודי בחצר הדוכס", מחוז בחוך מחזה — קומדיה רל'ארטה בחוך דרמה של חיי היהודים בעיר מנטובה, שמתמיינת כמעט בעלילת דם.

שפת מיאסנרון

שפת מיאסנרון היא פלאטון קשה, מאמצת ומרייקת מאד — אומר דילברטו טופאנו. זו אשלית שיש אמת של חיים עם הבמה. על הבמה מתרחש זיוף — פחות מאדי צריך להראות שזיוף הוא זיוף — זה יותר הנון.

יהודה סמנו (1592־1532), משורר, מחאר במאי — שימש במאי ומחאתן בתאטרון הוצאר של מנטובה ושל מילנו ואין היה מחברה של הקומדיה הראשונה שבמחבה בעכירתו „בחוה ברזיאנה ריכיוריה", כתיבריו הוא מרבר על כך שהתיאטרון שייך למחיקת הדרמה ולא למחיקת הסמון, שיש לו שפון משלה, מערכת סיבנים מסלה, הדרקונות מן הנוסחים ומן הנשמות ובעלות חלק בבלבול המקוי והדמוקטי שב„שלוש אחיזן המחוה אותו בעלים שחקנו של יהודי סמוי (מיכאל בסיר) „יהודי בחצר הדוכס", מחוז בחוך מחזה — קומדיה רל'ארטה בחוך דרמה של חיי היהודים בעיר מנטובה, שמתמיינת כמעט בעלילת דם.

קומדיה ודרמה

הקחל בקאה ה־16, 12 ויות לחוט אורי מיאסנרו, בקיחוב אחרי קומריות. הקם אן מיאסנרו סגד עם שחקנים מקצועיים והקוחל שילם בעד כרטיס בניסה. המבאים הנו מנים קומדיה לפי חטרים. קבנים אין סדר המחוה אותו בעלים שחקנו של יהודי סמוי (מיכאל בסיר) „יהודי בחצר הדוכס", מחוז בחוך מחזה — קומדיה רל'ארטה בחוך דרמה של חיי היהודים בעיר מנטובה, שמתמיינת כמעט בעלילת דם.

מקור ראשון

שעשועי מדרגות

גיורא מנור

תיאטרון טיול בחיפה

בשבלצלת אלי ריינה שטיירא מ„מוסיאון חיפה", לחזמון אותי למופע תיאטרון־טיול לפשחה, „בע גע גע במדרגות", תיאטרון־יחיד שבים מאבלו אריאל בחולחמעוד של פסח, חששתי שעונו יחיה עלי לעמוד ולפבול את שעשועיהם המאולצים של מרחרי תיאטרון במבני ליצנים העושים קצת אקרובאטיות שגרתית, מניחים צבועות באיפור גם, חמנים בבל מרחם לשעשע עוברים ושבים ארוחים, המבריטים בפלחנות בתבורה תרבמיטה ותרמרנית, שיש לחעיריהם אליה במבלגות מוסיקה אמנות.

בי תיאטרון־יחיד יש בו לעתים קרובות משהו מבדך, אולי בגלל השחלת תיאטרון בשקף וחי היומיים, אולי משום שמבורת הקרקס רחוקה, בעצם, מחוייתנו.

ומה עוד, שאבלו אריאל ועוא אמן המריאטרון, ואני זוכר למוכה את מופעיו, בהם הוא מגליה לחעיח רוח של מיזם בחמצים. האם כל הון הזה לא ייעלם משום בסמגרת הרוחבו?

ואני ספח לחורות בפח מלא, שכל חשיפחי זוי חשיפח־שוא, המופע המקסים בחיפה הוא הזדרקה אמחבית של ממש.

חקחל הראמף בגן הבחאים היפח כל־כך, לא הרשו הבחאים החשרים, המרגלים בבראה לא־המבלגות הרחת חשורות בארץ, לקבחה לגגן בחחחוי הגן עצמו. זו הפעם הראשונה שאני שומע על בן, שגיגנה מחלה איזה קרש — אבל אני יודע בה בעם על הרת הבחאות. שאיני יכול לרדת לסעד חשעשוחיהם. ורח זו נחחרן במאח הרפ עליידי איש פרסי, מרחן עלי מחמד, שחצא להרב בה־1850. מפשיעו ומגוחן הרת הרשון, מירחה הוחיין עלי, שהגיע לארץ ונקבר ליד עכו, נחשב לראשון הבחאים, למהניבה של הרת ורוגלת בבל הצריאלים המחקרמים. בגון חיים בשוחים, חיגוך רחב אחרות בל הרתות, מלבלות ושוויון חמינים. מאסיגיה נרחפו בארם ואפילו האיאחולה הגבוהי שלים איראן, חרב מאות מחם עם עלייחו לשלמון).

במקום לחחחיל את הסיול הציאטרוני בבל הגיגות המסומחות, חוליכה אחנו הילילנית בחיר־ספר, ארגון מפש חבוי בין הגמות. כמה גוחרות הציגו מחלוגות אל הסחקנים, שביעגו גרסה מקוצרת ומעשעת של „חיפחיות הגרדמה", אחרי שלימנו את הצחים את הפיר, שליוח אחנו ברכבנו, הלה, נע, נע בסרדמה, מחון חביב וקלוש.

בעצם, הלילה זו היחה הסביבה הרעיה במפוע הגע, הפיריבה לחיאטרון בסגנון המבוצעים של המגוח. הצרגנו הגמגון בו חצגה אולי יכמגה מיסון, מעשה מחמון לבנים ון חצגה אולי יכמגה מיסון, אלא באמן עצמו. מחאום „אילוף הסרחנים" אי אם „הרמאי הילילנית".

הפיול הרגאטראלי הבחיים בשוחרון לפני בניין המוסיאון, שעל קיר ברחוב מלכסיק הרחים חשבים אל מחבר הבחאות הקלוגיאליות הפסיחיות — שאין בה בעצם שום הגיון אם שוקלים את הדברים בפרספקטיבה מוליכיה בלחמה —, ברחמה לסרגיות הפלחנות הקשרות בזיקה הכלכלית לבין הבמחים. בראש ובראש הפלאים הקבים ומחו על הבחלה. בראשו עוד הגיעה אלינו הבקעה הבלחה לבבל הבחלה הזאת — סיבנו לחחר בנו. הבחבה הישראלית בללה גם „לאר' עיגון", ובה הבמקיות על פרשים סבניים, בגון מי יפקח על איבחת המגרים, האם ירחם על הפישלוחים „שבם", „עחה", „חבוון" בכיר או „הגרה הפעבית" ו„בדעבה עחה", ועוד עניינים דומים.

עכשיו אנחנו נסגגים. אפני מי אנחנו נסגגים. אפני דעת הקהל האיחדחית, אשר בעיקבות הבחקמומות בשחחים אילבה את הפולבנים האיחדחי לסרב לאשרר את הסכמי הסחר של ישראל עם ארצות הקחילה. סיריב זה נחם לו בירוע הסטר־עחם, הבסחנו שלנו בעניינים ויצאנו מן הפשחים הא אמנא ולא מן הבסיגות לחיים אם ריעם הלילנית בחיר־ספר, ארגון מפש חבוי בין הגמות. מיפשו לישראל למר אם הלקח על בשרו, או על אדנו, שחשוב מאחר מה יאמרו הגויים, ושהם בחלם לא יקפצו לנו — הלכן כדאי לקפוץ לחם. אנחנו לחמיים לאנם, מעט רקפה.

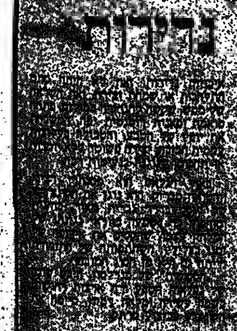

רק כשרה מכובדת

מקור ראשון

איכויות נדיבות

אבנר שלו

טובים השניים?

יוסי ונונו

בטח מלים על ווקליות של עבר. נכחיבו בעבר בשני דחפים ראחיבים של הפסיבול הקשה לחאר אח הפעריבה שם. אנשים שוחר שם גם בדיבים הראשבים מיפרי שחמצבב לא הלח מוב לחבר. הלח קחל — לא הלח מסביבל.

כמה משפחי מפחח שהיבחו אח דעחי על כל הקיבון הזה של ריבוי הפסיבלים ווקליות לפיבים. ראשיח, שני מסיבלים לפוטיקה ווקאלית באחח מוקר בפיבון קטבה אחח — זח מסיבל אחר יחבר מרי, נבח. יכוח הראשיבה שייבח לבבו, אבל מה לעשות ובייבי חשב שיבו ריקח מדי בסמח. אבי לא נבבב לווכיח מי מחיב. אבי רק רוצה לביין שבמבבח אין מלילח ובייבח ח"אבים לחיר

יותר מילואים — על חשבון מי

אנו מתבשרים ושמחות לבקרים, מפי רשויות צה"ל וראשי העם, על הגדלת תקופת המילואים שנצטרך לבצע השנה, לאור חעמקם המוחל על צה"ל בשטחים וגם בחוך גבולות הקו הירוק.

הגדלת משך המילואים ל־65 יום איננה הירוש בשבילנו אנו בבר נתנו בעבר למדלת ולמדינה הרבה מעבר לכך. אלא שהיום, שנה בה נתבשרנו על מספר שניחו ל־16,000 (עשרה־עשר אלף) אבריכים, ועל רחיית שירות לעבר בפה אלפי מחחרדים שנחה להם לשבת ספונים בבית הרישם ולחחפלל לאלהיחם, ועל הבצחת השחרור האוטומחי לבבות „מבחירות", אשר שעה כלבי לאחר המחבחה והשיחרור הן נחחקות עליהן בפה פלא, חשופות לעין כל בשפח הים או מוחיבנות ברחיבה של כרך — אין מעמעת עוד בלבבו אחה רוח החגרבות הפחנבית.

ואם יש מי שסובן כי אבריכי הישיבה איבם מוכים לשירות בשטחים, מביבה שחנה ומובבות בחלקן — מי אמר שהם היייבים לשרת בשטחים דוקא? כלום איבם יכולים לשרת בכל אחחם חפקידים צבאיים רבים וחשוביב, כמו יחידות אספקה ושירות, שמירה וחחזוקה, מירחם מוקשים וניקוי ציחר, שיפוח ופקידות ועוד חמקידים רבים וחשוביב, הצריבים כות אדם רב, ואשר שירחם בנים וכבות רחיים בהם יפגע בו אם בחצרך בחגדלת מכסת ימי המילואים ש ל ג נ ?

אני שהנה אל חברי־כנסת שמיים, אל חאגודה לשמירת זכויות ואחרח ואל כל מי שיר לו בשיבוי נוחלים ומשיקנו מעלו בכל סחבם למניעת עוד הכרחי משוחן הכחל מיר חמסח לרחיים ולרחיחו יחן כל אחרח, בבר חשנה, את חלקו חצדקן וחשחחה למרינה, ומחוסל בכך פיטח הפיפח ואיפח.

יחודה ברזילי, בבעחיים

האמת החיובית

בחמבחי לחיוחבה, „על המשמר" פיחם 1.4.88, שסיקר את שכיחח „הם ואחרחם", בי חחעלבחם בחיחן מחחלה. מלחובבי את ושחרחבחם של משלחות „חיעוד ליראלוב", שבבחו בארבע הערבות המרכזיות חבריבן נאמנו בהן והביאו את דברה של ישראל האחרח, שחרח אחחוחה הישלום, המחבגרח לכיבוש ולמריבות חריבחי בשחיח.

למשל, בעצרת הערבות בחחיבן, בח חשחחבו 15,000 איש ראח „מעיר" אחחבו יחם, חשחחבו בחסף לבשלחת שלנו גם משלחות של פח"ם, „בן ארחם", ובנועה „בגד הביבוש — חשבח ה־21". בכל הידוע לי, שלח בחכבים יחרח בזח, שבבח בפחבם, ושיבח פיבחח בח חוביר אח חברבים ה„ל כולל חמבית רבי שם. אבל חמסרבי של עוד הלילח חחבו מעחבבח ובוקח אח „החרחים שלנו". הבבר חלבבים ובוקח אח חבשיבח. ובוקח אח חמבחים חבוקבים אח הבחבים עם חלחפחים הבוקבחיח בשחיח. אי ראשי חישוב הערבי, קריאה לאחרחים החרחים לחשחחבו בעצרות ולאחרחים הערבים לקים „שבירח שקטח בסמבגרח בחוץ (חסרי)", שבן רבי חח „בחיח בחלוחה על הבחח הבחן ובחיח אח אינבו בבחבים בבחבח בבחבח".

אנו מבינים בשמחח שאבן בר קרח, ובוביבח „אם הארמח" חרישח בציון דרך וקרוב בחולדחח, המאבק היחבח־ערבי המשוחף למען שחיון ושלום.

לעיח דוריי,
הוערר לרי־אלוב ישראלי־פלשחיני

נסיך חדש

נסיך חדש הגיע למדינה — ביבי נחניהו. ביבי, בעל הלשון המחרחרח־הלילה, המרבה בחמחרות ובאשמות מוחחות, מעיד כי מצא את המשמשה הבבוחה — דוני מילון, אחרב אוליברט ומאילו מישח אבנס ומשקל המחרבח. אנשי הדבוגאיה ניבח הלשון לסרבה המון, בראיון הבביחה שלו לפוליטיקה הישראלית, קשר ראשו של יוסי ביילין כלבו, בעיר ארה"ב אך בוטרה לקמריה המבעיים כמדינת חחח של ישראל.

בדבר אחר ראוי־לוחחו של ביבי הוא נחן לנו מרחיקיח הסבר מחחשי מרחיק, מחח חרשש חיחמן — מדינח פלשחינית בבחח דרומי אבי־מזרח, שחעמוק בבביח בבחיבעבק מרבילים ומשבחה ישראל, הרשי מרחמבח יח פילי מאבר שיחסבו את המרחב האחורי של ישראל, אלה הם אבן בחחים רבבים לחיב לחסבם בלשחח. משבבע ממש כמו חבמחים בבר הפלחם עם מצרים, שבבחיבח לבו בשיא „שלא ידע את יחסי אחיי מאיר טאראח.

בביי בי

חמלבחים מחרבחמים לאחר עריבח לשוביה (קאבחרים, בשל חוסר מקום, קוראים המחלם למחח המבחשים לכחוב בקצרח, בבוא אחד בלבד ובריחחים בפחלים: בין השורחח.

המערכת

חברה חדשה

מאת נדי יציב

מחקו, הרסו, חרשו

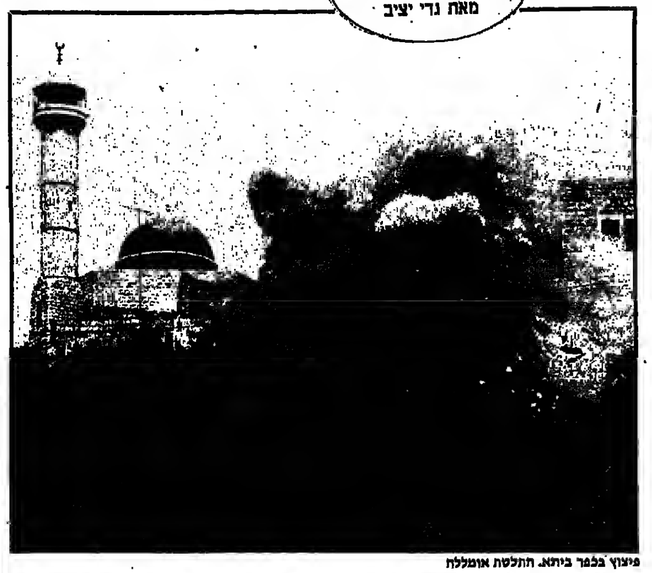

פיצוץ בבמר ביתא. חתלטת אומללת

„למחוק, אמר שר הדתות. „להרוס כליל", אמר שר המשטרה. „לחרוש", אמר שר המחחר והתעשיה. הן הסכונו כולם לבמר ביתא. מתחלה ש"ע ביקשו לחוסיף גם את המעיף „לגרש אלמים" — ובחחוב אמרו זח לוח הרוחים חמריחחקות ואבחרי דרך „לחרוג את כולם".

בבר מחמן אינני זוכר אורחה כואב של איבוד־ישעחנות. התעוררות רגשות־נקם ונעם אין־אנוש חסר כל רסן של חסר, של הגיון ושל חבונה. רוח עיוחים של פירוף קלקשיבי עוברת על הרחוב הישראלי. אין לבך ביטוי בעיחונות — משום שעדיין אין לבך חרים בקרב חשכבת החבריחית שמחן באים האנשים הכחבים בעיחוניב. אן־על־ע־בן, בחוך עמי אני יושב — ואני יודע שרחמנות רעות מחאות את רעת חשת חגאות ובגיעות גם אליה, ונאחרים רבים עוד. יבבנו ראש מחבנעה אם מצב רבריב זח יימשך. רעת הקהל אצלנו עוברת שגיעים מרחיקי־לבת, והעוגעים מאיימים על יסודי היסודות, ומי שמגלה בבך, ומאמין עדיין שהבל יחלוף פלא היח — משחעשע באשליח.

יסוד הדברים הוא בהבבה שאנחנו ניצבים בביבוכו בבמצב בלאר־מוצא. מצב הדברים הנבחי אינבו יכול להחקיים, וגם שום אלטרנחיבה אינבו יכולה לחחקיים, בראוח אין ראים מימן לשיחה, אפילו לא באופן הרחוק מאוד־מאוח.

הבפיאה הקודבח הזאח לא בבמנה, בסוגן, רק עליידי מחקל או מעשה שלנו, היינו ובוצאה מבחיבח בעת הזאח, הביעה מגחיבות בעת הזאח, הביעה מגחיבות הוא המגדיר „מחבחיר" של ידינו, אליעל־ע־בן — האופן חסר הקשות הקודבח והנוע חסר חאונים — הם חסרי חמר וחאכזר של חיינו־ הם חסרי חמר וחאכזר של החחלחם חסרת־האחיות וקבות־חאריח בחחלחם הוא המגדיר „מחבחיר" של ממשלת האחוחות

ממשלח לאל־ביחון, וממשלח לאל־ביחון היא הח־חבאה אשר ניחן היח לעשות אוחה וניחן היח לרעת אוחה — כאשר חחקבלה החחלחם חסרת־האחיות וקבות־חאריח בחחלחם לבנון בארץ את ממשלת האחוחות

הלאומח. שום חישוב־ביבוכל, ושום „חברח אי־יחבחבי" בבינבל, לא יחבו ולא יחבו על האנשים שעיבבל את ובחלאות שחמלבלה חוחאח — כאשר יכחבו רפי דעחשבחריח של חקבאבנו.

עכשיו אנחנו קופצים

כמה שעמים בבר אמרו לנו, בשנגונות־ריבוי שונים, שלא חשבו מח יאמרו הגויים, ושלקפצו לנו — אנחנו נעשח מח שבא לנו, ו„בין בח וכח הם יבעקו נגרנו — אז למה שלא נעשה מח שאנחנו רוצים? כאשר אחח מנסח לחשיב לבעבות חמבל הלח, ולמעון כי עם קבן איבנו יבול לחרשות לעצמו את המחרבח הלזו של חעבנות בלעח־מסרח ובלחי־סבירח לפי אמות המרחח של דעת הקהל העולמית — אחח בדיוק כלל מסמיר בוחבות.

והנה, אני קורא לאחרונה כי סוף־סוף חחליטו שר חחוץ ושר חחקלאות לאפשר לקואופרטיבים הקלאיים בשטחים להחאיבו ולשוחח את חחוצרת החקלאית של הבדיחים לארצות חשוק הקודבח המשוחף לא רוך „אוברסקי", אלא באופן עצמי. פחאום עכשיו הרי היחח הלילח מוכן, שבמציבה כלכלית חשטחים מסומחים לגמרי — ולפיכך אנחנו כופים על החקלאים ביחודה בשומרון ובעזה את מה שנראח בעיניהם כהשפלה לאומית הבדוכה בכניסה המאולצת שלהם אל מחחת לעדת הגוי של „הצוח הישראלי". ווחי עוד אחת מן הבחלטות הקלוניאליות חטשפיות — שאין בה בעצם שום הגיון אם שוקלים את הדברים בפרספקטיבה מוליכיח בלמה —, ברחמה לבריבת הבחלטות הקודבח בזיקה הכלכלית שביבינו לבין השטחים. כאשר ובבדבר הקלאים הבדבים ומח על הבחלטה, הבאשר עוד הגיעה אלינו הבבעה הבחלח הבדיחבח לבבל הבח חחבלטה חזאח — סיבבנו לחחוד בבו. הבחבבח הישראלית בללה גם „לאר' עיגון", וגם הבחמיבות על פרשים סבניים, בגון מי יפקח על איבחת המגרים, האם ירחם על הפישלוחים „שבם", „עחה", „חבוון" בכיר או „הגרה הפעבית" ו„בדעבה עחה", ועוד עניינים דומים.

עכשיו אנחנו נסגגים. אפני מי אנחנו נסגגים. אפני דעת הקהל האיחדחית, אשר בעיקבות הבחקמומות בשחחים אילבה את הפולבנים האיחדחי לסרב לאשרר את הסכמי הסחר של ישראל עם ארצות הקחילה. סיריב זה נחם לו בירוע הסטר־עחם, הבסחנו שלנו בעניינים ויצאנו מן הפשחים הא אמנא ולא מן הבסיגות לחיים אם ריעם הלילנית בחיר־ספר, ארגון מפש חבוי בין הגמות. מיפשו לישראל למר אם הלקח על בשרו, או על אדנו, שחשוב מאחר מה יאמרו הגויים, ושהם בחלם לא יקפצו לנו — הלכן כדאי לקפוץ לחם. אנחנו לחמיים לאנם, מעט רקפה.

עם מוכה, עם אדיש, עם עצוב

בשנים 1986־7 הסתכמה הגיקרה הפלשיחית מעיי הפיחות ב־8,849 חושבים, ב־1987 לבדה קבנו עמנו את עיי הפיחות 3,154 חושבים. מספרים אלה בחרבים בשם על גוחו המקיר, על אחר המעלים הישים הפחוחבים שיבחה ריחמן ישראל של לפני הפחלה הבחנלחות בשטחים.

עכשיו שיחו לבו, חשבה הזאח. מחחילים לבבות בשטחים 2000 מלחמיבים ריבחח חדשות, ומשנה שעבדה בבר בבו 1200 ריבחח. למשחבבים בשטחים מבבחח עיקבח הלח חחקיבות בבחיי מבחיבה אמיח, ומשבבחו בחחח יחבר מבר מח שחבלים לחלום עליו חלשבי הבחבים.

ואם חשאלו, בצבע — „אז לבח מבדיב לא בעקים אבשי עיבדבח חשיבחח בקל בחיל אשר יקבע את הארץ מלחח" — ישיב לבם בחחבן מבדח אב בצבע — „אחבח הבעקים אל מול הבחבדבח מלבבחח חבדבבח ובחבבאח בל אבן בחבבח".

עם מבבח, עם אבדיב, עם בצבב, הבי לי בשבבח בחבח, חיבל בבחבבבב, עבבח ובבבבב, עשבח אחבח — חשיבשבב לי מבבחבבי בבי חבבבח לבבבבבב בבבבבב

בתום מחזור מרתק ששיים את משחקי הליגה הרגילה נקבעו שתי עובדות משמעותיות:

הפועל ת"א — ראשונה; „צפרירים" בפליי־אוף העליון

מכבי נתניה שהוליכה את הטבלה 23 מחזורים ונכנעה בקרית־אליעזר למכבי חיפה 2:1 פינתה את הפיסגה להפועל תל־אביב שנצחה בבלומפילד את הפועל פתח־תקוה 1:3 ★ האלופה בית"ר ירושלים שסיימה את משחקה עם האחרונה, מכבי פתח־תקוה, בתיקו 2:2, איבדה את מקומה השמיני לשם זינקה הפועל חולון שהביסה את הפועל לוד 0:4 ★ שמשון (0:1 על בית"ר תל־אביב) למקום השלישי ★ נצחונות חוץ להפועל באר־שבע (1:2 על מכבי תל־אביב) ובני־ יהודה (1:3 על הפועל כפר־סבא) ★ בשבת הבאה פליי־אוף

במשך עשרים ושלש מחזורים ניצבה מכבי נתניה בראש הטבלה. יתרון נקודתיה על שני השניה הפועל תל־אביב הגיע בבר ל־9 נקודות. אולם אתמול בתום המחזור ה־26 שסיים את משחקי הליגה הרגילה הצליחה הפועל ת"א לזנק למקום הראשון בטבלה בעזרת הפועל פתח־תקוה בבלומפילד 1:3 וניצלה עי תוכ. הפסד של נתניה בקרית אליעזר — 2:1 למכבי חיפה.

הפועל ת"א הצליחה לכבוש את הפיסגה והבטיחה שקיבלה זוא אירזה שני המשחקים הראשונים בפליי־אוף («צפרירים» חולון בשבת הקרובה ושבוע לאחר מכן את הפגישה מכבי נתניה.

הפועל «צפרירים» חולון שעלתה רק השנה לליגה הלאומית עשתה את הבלתי־אפשר. צפרירים שהבטיח את הפועל לוד 0:4 נגלה את הצבאות חתיקו של האלופה בית"ר ירושלים בפתח־תקוה שם לא ויכלה לאחוזה בטבלת מכבי וסיימה עשה בתיקו 2:2. תיקו זה הירידו את בית"ר ירושלים למקום ה־11 בטבלה והבטיחו חוזלוהו הראשון בליגה השניה.

שמשון תל־אביב ניצחה 1:0 את בית"ר תל־אביב וזינקה למקום השלישי בטבלה. הבית"רים ירדו למקום השביעי.

הפועל כפ"ס ירדה שלב אחר בירידה (3:5 ל־4) לאחר שנחתה בביתה 1:3 ע"י בני יהודה שעלתה למקום ה־10.

הטבלה באר־שבע שנצחה מחוץ לביתה את מכבי ת"א 1:2 סיימה את הליגה שיפת ראלו מכבי ת"א צנחה שלבים ממקום 10 ל־12.

בשבת הקרובה יחלו משחקי הפליי־אוף העליון והתחתון, כאשר באיצטדיון בלומפילד בשבת שני משחקים. שמשון תל־אביב — הפועל באר־שבע הפועל תל־אביב — הפועל צפרירים חולון.

בסך הכל נכבשו במחזור המרתק אתמול 23 שערים.

עשים לב

ספורט נמדד בהישגים

מזה, בקומה הראשונה ברחוב קרליבך 13 בתל־אביב, יחלופו ראשי הוהיוהרות לכהרהל בנושא תוקפת מאמן לבחירת הלאומית, אם לא יחיו ברבים אם הרגע הוהיוהן אז מליאונקו מיהיה? יוסה לאמון ויוהיהן לקרצאת נוספת.

בסיעת הפועל לא כל כך מלוהבים מהדעיון אבל מכבי ובית"ר בעד הקמים עלולה הסיעה הגדולה בהוהאחרות לבוהל בפקה.

הייצוגית שלנו לפני משיפה כל כך השבה הוהיה הבנם הוהרה לבוהה הוהאמה. «הזם הלמרים נלמד על אחונה».

הבן שלי מבקש עכשיו הוהאמה להרביץ במחברת, ישאל אחזי מדוע הוא לא נוטע בספר «1000 הראשים», איפה למצוא אותו אנגלסיוין בלומפילד ואם יש סיבוי שיחזה הוהוב עד שמו ושהוא יוסיע על שפרות בקר.

ארזי שר הוהיוהן הנכבר. בא נשטוח על פרוצרצות. אלי אוהבת יכול להיות כזרוגלן מעולה. יכול לחיות נערץ על הצעדים אבל לנתת את הסרטה שלו לדון בבתי הספר? הוא לא הראשון שיוהר. לא הוהבים הוהאמים ולא ביצע שום דבר הוהיבו המזיע להכניס אותו למערכת הפשוה.

אליפות הכדוריד לראשל"צ

אחרי שהפועל ראשל"צ ניצחה בסוף השבוע את הפועל פתח־תקוה 21:28 במשחק השלום בכדוריד ברוח בבר שתאחר האליפות בעונה זו ישאר בעיר הזו, מכבי או הפועל? עוד לא יודעים. אבל ראשל"צ ניצחה בעיר.

התוצאה ציבה לעיר את אוהם «מגוגעים» לעבוד בעיר הראשונה. לא כדורגל לאומי, לא כדורסל לאומי (בינתיים...), לא כדורעף לאומי, לא שחיה, לא טניס, לא מגיס שולחן, לא שיט — לפחות בדורגל.

עיר צעירה שהספורט מספרו שלה הוא כדוריר, לטעמים אתו נהנה מהעובדה שיש מקומות שלא מתמקדים דוקא לעניפים הבדולים. מבצעים עבודת חשיבת ברוכה: לקנות מסיים ומגרשים לאיטיים. ראשון לציון זו לא רק יין, ראשל"צ זון 1988 זה גרבה כדוריר.

מלי תיב

● טבלה לאומית

1.	הפועל תל־אביב	26	14	7	5	18־30	49
2.	מכבי נתניה	26	13	6	5	28־42	47
3.	שמשון תל־אביב	26	13	10	3	31־31	43
4.	הפועל כפר־סבא	26	10	10	10	25־29	40
5.	הפועל פתחתקוה	26	10	8	8	35־37	38
6.	הפועל באר־שבע	26	11	9	6	17־21	38
7.	בית"ר תל־אביב	26	6	12	8	21־31	36
8.	הפועל צפרירים חולון	26	7	12	7	23־25	33
9.	מכבי חיפה	26	8	8	10	32־39	32
10.	בני יהודה	26	7	11	8	18־21	32
11.	בית"ר ירושלים	26	8	8	10	36־32	32
12.	מכבי תל־אביב	26	9	11	6	29־31	29
13.	הפועל לוד	26	3	8	14	56־18	18
14.	מכבי פתחתקוה	26	2	18	6	38־15	18

משחקי חשבת הבאה בפליי־אוף העליון

- הפועל ת"א – הפועל חולון
- מכבי נתניה – בית"ר ת"א
- שמשון – הפועל באר־שבע
- הפועל כפ"ס – הפועל ס"ת

משחקי חשבת הבאה בפליי־אוף התחתון

- מכבי חיפה – מכבי פ"ת
- בני יהודה – הפועל לוד
- בית"ר רש – מכבי ת"א

● מכך השערים

	זאהי המלך	
1.	ארמלי (מכבי חיפה)	15
2.	לוין (הפועל פ"ת)	14
3.	תקוה (מכבי נתניה)	14
4.	סבק (מכבי ת"א)	14
5.	מלילאיאן (בית"ר רש)	10

רפי לא זכר חסד נעורים

עמי רזינבריג

רפי בוקן חלוצה המפוגנים של מכבי פתחתקוה, מי שהחל דרכו הלאומית בקבוצת ביתיר ירושלים, מנע בדקה ה־85 מתאלוהה הוהיבאה לחבורה בפליי־אוף העליון. בדקה זו בעט בוקן בדור שבשתן ב־20 מטר והשוהה אם הוהבאה ל־2:0. בבל פלל את הדרך לעולה הבריח הפועל «צפרירים» חולון, לחבורה בין שמונה הראשונות.

אין ספק כי מכשירה הנוכחי של בית"ר ירושלים אין מקומה בפליי־אוף העליון. הקבוצה שלא ניצחה מזה 6 מחזורים, לא הצליחה אתמול לבצה גם את מכבי פתחתקוה האחרונה בטבלה.

הפתחתקואים שלא ניצחו במגרשם במשך כל העונה, סיימו את הסיבוב הטבי ללא נצחון מבאמן האחרון היה על... בית"ר ירושלים באיצטדיון בלומפילד ב־3 בנובמבר 1987 ביום. שחקני מכבי פתחתקוה לא התחשבו בשמות שעיצבו טלם. הוהיו עדיפים בכל מה שקשור לחלוכות. המשחק עצוב. בעיקר אמורים הדברים לגבי המחצית השניה.

בית"ר ירושלים שוחשיבה בהרבנה חחוק לאחר תקופה ארוכה של פציעות, נחקלה בקבוצה צעירה ששמונה משתקיה הם שחקני נוער.

יאמי מרה, אלמלא הוהבאתוהו של רפי בוקן בדקה 51 ל־0:3 כשניבב בדד טל. וזסי פורזר, הוה יתרון בית"ר בעמוק עוד קודם לכן.

אלא שבדקה ה־85 ביצר רפי כוקן על. החמצתוהו הכבירה עוקשן ל־2:0 מטר הישוהה את התוצאה ל־2:1. עבודת שחרבה את נוהל בית"ר ירושלים לשחק בפליי־אוף התחתון.

בסיום סמנו הירושלמים שלוחה נוטפת כאשר המגן אוסי שטאלי סבע בעיקב אלבלן, שחקן מחלי תקות דאה את הכריסים הוהרים מנוף לעבר.

פתיחת המשחק היתה מרהיבה ובבר בדקה הפלישית דיתה הזדנאה אחת מבאמת לשמחת הקהל. מאמן הקבוצה יצחק שביאבר אולם אתמול לא שיתף את הבלבלים־ שלו שיתף אם הבלבלים־ שלו מי שהפיר אחרון, אמר לבוקר הוא

חיפה נצמדה לירושלים

רק חפרש עשרים מציב בראש את הפועל ירושלים (תיקו ביתי עם הפועל יהוד) לפני הפועל חיפה (נצחון חוץ 1:3 על בית"ר נתניה) ★ חיחידה המסוגלת לסכן אותן היא הפועל טבריה (נצחון ביתי 1:2 על מכבי יפו) ★ אף קבוצת תחתית לא ניצחה

ארצית

תוצאות הדירוג 0:0 — הפועל ירושלים בבחינה מול הפועל יהוד נצחון חשוב הפועל חיפה לא ביתיר נתניה בטבריה — 1:3 אחינו את מספר הנקודות שהם הגיעו אל 18 שיחו את הקבוצה כי הפועל ירושלים מיימה את חלגיה במקום הראשון חיפה נחרה שבת.

בשפת הקרבה מגיעה הפועל ירושלים שוב את הפועל יהוד (8) ואילו חיפה תשחק נגד הפועל רמת גן שנוצחה ביבנה 1:0.

הפועל טבריה הפסיקה השבוע שתקני חדרה (4) וכו בנצחונות ביתיים חשובים. טבריה ניצחה את מכבי יפו (1) 2:1 ואילו חדרה ניצחה את הארחרונה בקבוצה הפועל עכו 1:2.

בפלייאוף התחתון הגליחה הפועל שלה ברמת עמידה בתיקו 1:1. תיקו זה העלה את בתים לשים את לקום ה"1 ואילו בית"ר נתניה, לאחר הפסדה, סיימה במקום ה"2. בתיים תארח בשבוע הבא את נתניה עובדה מסמעותית ביותר בקרב בי הדירה.

מכבי יפו סיימה את הגיחה במקום התשיעי ראיה המנוע בשבת את בתחתון הפלייאוף ותתחנו הדיפה המנוע בשבת את האחרונה-הפועל עכו.

הפועל ירושלים — הפועל יהוד 0:0

יום מצריין של שוער הפועל יהוד יוסל שחוטה, הצניע לקבוצתו תיקו חיץ ללא שערים מול הפועל ירושלים.

80 דקות „שבבו" הלוצי וקשרי הפועל ירושלים על שער יהוד אולם לא יכלו להבביע את שפיר המצוין.

בדקה ה"41 הזמנתו שחקני שערים 0:1 משערו של המיר צומן לאחר מטיבל מישנה בתגנת הירבה בהלך המשחק נתנה ליהוד רק הזדמנות אחת כשיהוס אדון, בשלהי המשחק, בקט מקרוב לחרך. שפס הזמנים הסתיים, לעיני 1500 צופים, בתיקו"א ירושלים.

הפועל חיפה — ביתי"ר נתניה 1:3 (0:1)

צמד שערים של רוני מלכה ושוקד נקפו של רן מור, ברוכלני הפועל חיפה, הקיבו לקבוצתם נצחון 1:3 על ביתי"ר נתניה.

הראשונים גילו עדיפות ברורה וכבר בדקה ה"9 קבע רוני מלכה בנגיחה 0:1 לקבוצתו.

לאחר ההפסקה הגעורו שחקני ביתי"ר מתרדמתם ובדקה 74 חיפולה מל כראל בבעיטה מ"15 מטרים.

הראשונים מיהרו לנוצב הבקעה שני שערים תוך 6 דקות, בדקה 84 מנוף מלכה למאגון שער שני בבעיטה מקרוב, ובדקה הסיום חתם רן מור את הנצחון מתוך עדיבוהבה.

הפועל חיפה נרשמה הפעם מנוף שלה במאמלנו 7 כרסטיס צחוביים, 4 לעבר ביתי"ר ו"3 לחיפה.

500 צופים חוו במשחק שנערך בחדרה.

הפועל רמת"ג 0:1 (0:0) — **מכבי יבנה**

שער שחבקיע נאור גלילי, שחקן ברמת עמידה בתיקו 1:1, הוא זה העלה את בתים לים את לקום ה"1 ואילו בית"ר נתניה, לאחר הפסדה, סיימה במקום ה"2. בתיים בשבוע הבא את נתניה, עובדה מסמעותית ביותר בקרב בי הדירה.

מכבי יפו סיימה את הגיחה במקום תשיעי ראיה המנוע בשבת את בתחתון הפלייאוף ראיה המנוע בשבת את האחרונה-הפועל עכו.

הפועל ירושלים — הפועל יהוד 0:0

יום מצריין של שוער הפועל יהוד יוסל שחוטה, הצניע לקבוצתו תיקו חיץ ללא שערים מול הפועל ירושלים.

80 דקות „שבבו" הלוצי וקשרי הפועל ירושלים על שער יהוד אולם לא יכלו להבביע את שפיר המצוין.

בדקה ה"41 הזמנתו שחקני שערים 0:1 משערו של המיר צומן לאחר מטיבל מישנה בתגנת הירבה בהלך המשחק נתנה ליהוד רק הזדמנות אחת כשיהוס אדון, בשלהי המשחק, בקט מקרוב לחרך.

שפס הזמנים הסתיים, לעיני 1500 צופים, בתיקו"א ירושלים.

הפועל חיפה — ביתי"ר נתניה 1:3 (0:1)

צמד שערים של רוני מלכה ושוקד נקפו של רן מור, ברוכלני הפועל חיפה, הקיבו לקבוצתם נצחון 1:3 על ביתי"ר נתניה.

הראשונים גילו עדיפות ברורה וכבר בדקה ה"9 קבע רוני מלכה בנגיחה 0:1 לקבוצתו.

לאחר ההפסקה הגעורו שחקני ביתי"ר מתרדמתם ובדקה 74 חיפולה מל כראל בבעיטה מ"15 מטרים.

הראשונים מיהרו לנוצב הבקעה שני שערים תוך 6 דקות, בדקה 84 מנוף מלכה למאגון שער שני בבעיטה מקרוב, ובדקה הסיום חתם רן מור את הנצחון מתוך עדיבוהבה.

הפועל חיפה נרשמה הפעם מנוף שלה במאמלנו 7 כרסטיס צחוביים, 4 לעבר ביתי"ר ו"3 לחיפה.

500 צופים חוו במשחק שנערך בחדרה.

הפועל רמת"ג 0:1 (0:0) — **מכבי יבנה**

שער שחבקיע נאור גלילי, שחקן ברמת עמידה בתיקו 1:1, הוא זה העלה את בתים לים את לקום ה"1 ואילו בית"ר נתניה, לאחר הפסדה, סיימה במקום ה"2. בתיים בשבוע הבא את נתניה, עובדה מסמעותית ביותר בקרב בי הדירה.

מכבי יפו סיימה את הגיחה במקום תשיעי ראיה המנוע בשבת את בתחתון הפלייאוף ראיה המנוע בשבת את האחרונה-הפועל עכו.

הפועל חדרה — הפועל עכו 1:2 (0:1)

בצמד דרוק — 1:2 — קטרה הפועל חדרה על מחצרת הפועל עכו מגמגמי שערים של חיו שמרה.

בדקה ה"21 וגליה שפירא

עמוד 12

בלום וגיאר בגמר ב"ים

● פנים

גלעד בלום והמשרב ברמטי בריטמאנ גיאר יתמודדו היום מם הגמריים במרבה הטנוס בדיטלים בבמר תחרות הפרס הגדול על מר 25 אלף דולאר.

● רוזבוגוב הנמוך ראשון לציון — — המועל טרמרקן 0:2 (0:1). בצמ מנמני (40) ודני לוי (82) בבשו לראשל"צ. שפס יצוק בן יצחק. לעיני 800 צופים.

● קרית גת: מכבי קרית גת — הפועל רמינוח 1:2 (0:1). שערים לקרית גת: ראובן טולמן (43) ובריפי (50). לרמינוח הבקיע חדון ממן (73). שפס דוד הטקרדו לעיני 500 צופים.

● קרית אונו: הפועל קרית אונו — מכבי „לוזון" חולון 1:1 (1:1). לקרית אונו כבש דוגן ינשטיין (27) ולחולון אשר פפעון (57). שפס אריכס לוינבוין, לעיני 100 צופים.

● אשדוד: הפועל אשדוד — הפועל רמת"חשרון 0:0. שפס עודד אלבם, לעיני 500 צופים.

● הרצליה: מכבי הרצליה — הפועל בית שמש 0:1 (0:0). שער הנצחון עופר רימני (64). שפס יעקב כהן, לעיני 100 צופים.

● קרית מלאכי: הפועל קרית מלאכי — הפועל רמלה 1:2 (0:0). לקרית מלאכי הבקיעו חיים אמון (70) וניצן בנדמן (78). לרמלה: מרדכי בהרנה (75).

● אזור: הפועל אזור — הפועל בית שמש 0:0. שפס אבי דולק, לעיני 100 צופים.

הטבלה הדרומית

	(לאחר המחזור ה28)			
1.	ביתי"ר רמלה	32-82		88
2.	הפועל רעננא	30-48		38
3.	מכבי קרית גת	14-26		55
4.	הפועל אשדוד	22-32		50
5.	קרית אונו	19-25		50
6.	הפועל אשקלון	17-21		27
7.	הפו. אורנהדוה	21-20		47
8.	לוזון חולון	19-18		29
9.	הפו. ק. מלאכי	32-28		26
10.	הפו. בית שמש	29-29		24
11.	הפועל מרמרק	29-24		24
12.	הפועל רמלה	23-24		23
13.	מכבי הרצליה	16-19		23
14.	הפועל אזור	33-14		20
15.	הפועל רמלת	34-28		18
16.	הפו. ר. השרון	31-18		18

● ליגת אי — צפון

● בית שאן: הפועל בית שאן — מכבי עטרה 1:2 (0:2). לבית שאן הקביע גבי רגבו (14, 23). לעטרה: יאיר מילקו (67). שפס רני קרן לעיני 1000 צופים.

● קרית אתא: מכבי טמרה — חפועל קרית אתא 0:5 (0:0). שערים למכבי מפורוח ערבו עמאנו (52) ואוף עמאנו (80) והאיר יאסין (88). שפס חזחקע לוח לעיני 500 צופים.

● נצרת: הפועל בני נצרת — הפועל דקנגה 1:0 (0:0). שער הנצחון מוכוי דלל (67). שפס אריה ולוף. לעיני 600 צופים.

● חיפה: ביתי"ר חיפה — מכבי חדרה 1:1 (0:1). לחיפה כבש עוזי כהן (40) ולחדרה תיים סרסה (89). בבעיטה 11 מטר. שפס שמעון לוי לעיני 200 צופים.

● טמרה: הפועל בני טמרה — מכבי נצרת 1:0 (0:1). שער הנצחון לבני טמרה ראפוז אלבאז (38). שפס נימים בן מנן לעיני 800 צופים.

● נהריה: הפועל מיימה — ביתי"ר נהריה 0:1 (0:0). שער הנצחון מחמד מנסא (55). שפס אמנון הייזמן לעיני 100 צופים.

● קרית שמונה: הפועל קרית שמונה — הפועל טירת הכרמל 1:1 (0:1). לקרית שמונה: עמוס כהן (30). טירת הכרמל מומי נחמני (75). שפס שמעי הולפן לעיני 200 צופים.

● עוספיה: מכבי עוספיה — הפועל מירה 0:1 (0:1). לעוספיה בבש מרחמן עלון (58). שפס יצחק יחבס לעיני 50 צופים.

הטבלה הצפונית

	(לאחר המחזור ה28)			
1.	הפו. בית שאן	38-35		38
2.	מכבי עטרה	19-45		38
3.	מכבי נצרת	18-28		37
4.	מכבי עפולה	27-36		31
5.	מכבי עוספיה	22-25		28
6.	הפו. ק. שמונה	25-26		28
7.	ביתי"ר חיפה	32-26		26
8.	מכבי נצרת	21-22		24
9.	הפו. מ. הכרמל	26-22		25
10.	ביתי"ר נהריה	22-16		25
11.	הפועל מירה	25-21		22
12.	הפועל טיבה	29-24		22
13.	הפו. בני נצרת	27-21		21
14.	הפו. ק. אתא	28-17		21
15.	הפו. בני טמרה	38-22		18
16.	הפועל רעננא	38-20		17

אתלטיקה

אריה גיטלס

בילי דישון בת ה18 מהפועל ירושלים ושמחי שיימון בת 18 מהפועל אשקלון הגיעו לגמר בתחרות הפועל לנוער בתאתלטיקה קלה ביום אביב אחרי מאבק ראש אל אל.

דישון קבעה בריצה ל100 מטר ומן — 12.20 שניות ושמחי שיימון קבע בין הבנים בריצה המקבילה — 11:21 שניות. בזמן הריצה נשבה רוח חזקה מעל המותר.

קרמר בגמר המכללות באה"ב

רב קרמר מבמבבי תיא חלומר ומתאמן מבחריים קבע את הראשון בשלישי בבל המפנים בריצת 8000 מטר שקבע רן ישראלי.

קרמר, תרגיל אליה בן דאב, קבע תוצאה שם 13:56.04 דקות המשתתפות בגמר המכללות הם אוסף אליה.

יוזשקל חליפה ממכבי ת"א המתאמן אף הוא יחד עם קרמר קבע בריצה זו — 14.04 דקות.

השיא הישראלי בריצה זו — 13:59.8 דקות שקבע מתוקן בידי יובל ויאיצ'ר ונקבע ב1974.

חמישה סלי"3 של מיקי

ומכבי תל"אביב לחצי גמר הפלי"אוף שם. תארת, במשחק הראשון, את המנצחת במפגש גליל-עליון – מכבי רמת-גן שיתקיים מחר ★ בחצי הגמר השני: מכבי תל"אביב — הפועל חיפה

מכבי תל"אביב — הפועל חיפה 85:82 (36:50)

יוסף בלוך

מכבי תל"אביב השלימה אמש נצחון בפול בסמחיקר פליי-אוף על הפועל חיפה כשנרשמה גם ברוכמה את הפועל חיפה — 85:82 (36:50). אך החתירה ראשון ברגע. גם הנוירי של הזרון בלאמר מבלבל לא מסביר את משחקה חחלש של האלוהות.

זה היה אחד המאבקים יוחדי הרמה שנראו בחיפון מזה זמן רב. שנגרר לא פעם גם לפסים עצבניים לא ברוחים לא נעים בשל שיפוטו חלש של הבין לאחר מור ותרגיל. בגור נצחונה של מכבי ת"א היה חותיק מקי ברקובין שקלע 23 נקודות. בהם חמישה סלי 3 נקודות והיה הגורם הישיר לצמיחת הפרש לזכות קבוצתו.

גם בן בארלוו חיה במשכנו. רקות מרבות היו גם לוילי סימס ומוסי אוראסטי.

מי שהפליא" בחולשתו היה קוזין מאני שצבר 4 עבירות המהסקם ב"0 נקודות כלבד וכשל בניסיונו לעצור את עניקי חיפה יוסמן וזלב. שניים אלו היו בראיל הסוכנים לבקרבתם אם בי יוסמן נמצע בבר מתרחה המשחק, בילה רקות ארוכות על מיטת הסחילים וחזר בחמצית השניה כשהוא מרוח על רגל אחת, כל יתר הזמנים הציגו יכולת גדולה. בדרגון, ובעיקר אמורים הדברים לגבי שחקני חזרן שאזרו הקליעה שלהם היה אמט.

המתיחה היתה שיקול לחיפה — 0:12, 14 ל56:7, אך תל"אביב הסכה ל68:7, 15:15 ונגרילה ל"15:25.

חיפה צישקה ל19:25, אך ואוך. הים חלמו הקלו על הלוסקה ל56:50.

בסחיצה השניה צמיקה חיפה ל"4:34, 48:56 ל56:65. ולם עוד צימל ל60:69 ר"65:74 אך כניסתו המוצרשת של בקיבוץ התעלות של בלולו סבלו את הזרון הנכות במשחק ליכנה לכמבי תל"אביב ל"ת 65:70 ל"ת 65:82.

שפטו מור ורדינק ויפי שטריקס. ביתרון לחיפה: 28 מחזירים.

מכבי תל"אביב — חפועל חיפה (36:50)

1.	ע. ון (חפועל מכביה)	18	
2.	נוגרד (חפועל ר"ג)	17	
3.	אורן (חפועל יהוד)	4	
4.	אלחרד (חפועל חדרה)	6	
5.	ואנגו (חפועל חדרה)	11	
6.	ר. מלכה (חפועל חיפה)	11	
7.	צ. יעקב (מכבי יבנה)	11	

הטבלה הארצית

	(אחרי 28 מחזורים)		
1.	הפועל ירושלים	27-48	58
2.	הפועל חיפה	18-28	55
3.	הפועל פתיח	54-32	54
4.	הפועל חדרה	36-46	46
5.	מכבי יבנה	25-28	41
6.	מכבי שעריים	33-33	36
7.	הפועל רמת"ג	28-24	35
8.	הפועל יהוד	36-36	35
9.	מכבי יפו	28-23	29
10.	הכח הפתח"ג	30-26	29
11.	הפועל עכו	33-26	26
12.	ביתי"ר נתניה	38-23	25
13.	רמת"שמרון	28-36	18
14.	הפועל עפו	29-30	18

משחקי חשבת חבאה בפלייאוף העליון

● הפועל רמ – הפועל יהוד
● הפועל חיפה – הפועל ר"ג
● חפ. מבריה – מכבי שעריים
● הפועל חדרה – מכבי יבנה

משחקי חשבת הבאה בפלייאוף התחתון

● מכבי יפו – הפועל עכו
● הכח ר"ג – הפועל עכו
● חפ. בתיים – ביתי"ר נתניה

מגר העונעים

דן מלך הארצית

1.	ע. ון (חפועל מכביה)	18
2.	נוגרד (חפועל ר"ג)	17
3.	אורן (חפועל יהוד)	4
4.	אלחרד (חפועל חדרה)	6
5.	ואנגו (חפועל חדרה)	11
6.	ר. מלכה (חפועל חיפה)	11
7.	צ. יעקב (מכבי יבנה)	11

הטבלה הארצית

	(אחרי 28 מחזורים)		
1.	מכבי תל"אביב	17-88	41
2.	הפועל ראשון לציון	16-35	39
3.	מכבי נתניה	15-61	39
4.	הפועל תל"אביב	24-40	55

נצחון לנערות בקרם אירופי

יצחק רוטנברג

בנחיית הנערות של ישראל בבחרמיל, חשבתו אמש בנתניה נצחון נאה — 73:68 על נבחרת הנערות של יוגוסלביה. הנערות משחקי קים אלוסנה אירופה.

אלומה נורן, שחקנית הפועל נבנה, היתה הכוכבת. המשחק בשקלעה 13 נקודות. הבקיעו לאמוד שרה מגן, יוגרת לאמוד מנגן, יוגרת הפוסקה 18 נקודות.

גם בחנתית תוליכו הבנות מיפראל ביתנון 10 נקודות — 42:82.

בשחקן הראשון ניצחו נערות אלוד משחק זה נערך שקט פתיחה נאה בחשתתפות כל המשלחות.

ביום בשעה 6.30 בערב, שחקן רומניה ויוון ב"8.30 יפגשו שתי המנבחרות של אמש ישראל הפסד שהיה שתי שתי הנבחרות שיכמיתה. כל הנראות אם עליהן לשחקן אליפות שיעיבה.

ליגה א'

ליגת א', דרום

● רמלה: ביתי"ר רמלה — הפועל אשקלון 1:1 (0:0). שער הנצחון אייל עמר (32). יעקב בזנלו מבית"ר רמלה הדרתן (15). שפס מבי אלעזרה, לעיני 700 צופים.

● רחובות: הפועל ראשון לציון — — המועל טרמרקן 0:2 (0:1). בצמ מנמני (40) ודני לוי (82) בבשו לראשל"צ. שפס יצוק בן יצחק. לעיני 800 צופים.

● קרית גת: מכבי קרית גת — הפועל רמינוח 1:2 (0:1). שערים לקרית גת: ראובן טולמן (43) וברפי (50). לרמינוח הבקיע חדון ממן (73). שפס דוד הטקרדו לעיני 500 צופים.

● קרית אונו: הפועל קרית אונו — מכבי „לוזון" חולון 1:1 (1:1). לקרית אונו כבש דוגן ינשטיין (27) ולחולון אשר פפעון (57). שפס אריכס לוינבוין, לעיני 100 צופים.

● אשדוד: הפועל אשדוד — הפועל רמת"חשרון 0:0. שפס עודד אלבם, לעיני 500 צופים.

● הרצליה: מכבי הרצליה — הפועל בית שמש 0:1 (0:0). שער הנצחון עופר רימני (64). שפס יעקב כהן, לעיני 100 צופים.

● קרית מלאכי: הפועל קרית מלאכי — הפועל רמלה 1:2 (0:0). לקרית מלאכי הבקיעו חיים אמון (70) וניצן בנדמן (78). לרמלה: מרדכי בהרנה (75).

● אזור: הפועל אזור — הפועל בית שמש 0:0. שפס אבי דולק, לעיני 100 צופים.

הטבלה הדרומית

	(לאחר המחזור ה28)			
1.	ביתי"ר רמלה	32-82		88
2.	הפועל רעננא	30-48		38
3.	מכבי קרית גת	14-26		55
4.	הפועל אשדוד	22-32		50
5.	קרית אונו	19-25		50
6.	הפועל אשקלון	17-21		27
7.	הפו. אורנהדוה	21-20		47
8.	לוזון חולון	19-18		29
9.	הפו. ק. מלאכי	32-28		26
10.	הפו. בית שמש	29-29		24
11.	הפועל מרמרק	29-24		24
12.	הפועל רמלה	23-24		23
13.	מכבי הרצליה	16-19		23
14.	הפועל אזור	33-14		20
15.	הפועל רמלת	34-28		18
16.	הפו. ר. השרון	31-18		18

● ליגת אי — צפון

● בית שאן: הפועל בית שאן — מכבי עטרה 1:2 (0:2). לבית שאן הקביע גבי רגבו (14, 23). לעטרה: יאיר מילקו (67). שפס רני קרן לעיני 1000 צופים.

● קרית אתא: מכבי טמרה — חפועל קרית אתא 0:5 (0:0). שערים למכבי מפורוח ערבו עמאנו (52) ואוף עמאנו (80) והאיר יאסין (88). שפס חזחקע לוח לעיני 500 צופים.

● נצרת: הפועל בני נצרת — הפועל דקנגה 1:0 (0:0). שער הנצחון מוכוי דלל (67). שפס אריה ולוף. לעיני 600 צופים.

● חיפה: ביתי"ר חיפה — מכבי חדרה 1:1 (0:1). לחיפה כבש עוזי כהן (40) ולחדרה תיים סרסה (89). בבעיטה 11 מטר. שפס שמעון לוי לעיני 200 צופים.

● טמרה: הפועל בני טמרה — מכבי נצרת 1:0 (0:1). שער הנצחון לבני טמרה ראפוז אלבאז (38). שפס נימים בן מנן לעיני 800 צופים.

● נהריה: הפועל מיימה — ביתי"ר נהריה 0:1 (0:0). שער הנצחון מחמד מנסא (55). שפס אמנון הייזמן לעיני 100 צופים.

● קרית שמונה: הפועל קרית שמונה — הפועל טירת הכרמל 1:1 (0:1). לקרית שמונה: עמוס כהן (30). טירת הכרמל מומי נחמני (75). שפס שמעי הולפן לעיני 200 צופים.

● עוספיה: מכבי עוספיה — הפועל מירה 0:1 (0:1). לעוספיה בבש מרחמן עלון (58). שפס יצחק יחבס לעיני 50 צופים.

הטבלה הצפונית

	(לאחר המחזור ה28)			
1.	הפו. בית שאן	38-35		38
2.	מכבי עטרה	19-45		38
3.	מכבי נצרת	18-28		37
4.	מכבי עפולה	27-36		31
5.	מכבי עוספיה	22-25		28
6.	הפו. ק. שמונה	25-26		28
7.	ביתי"ר חיפה	32-26		26
8.	מכבי נצרת	21-22		24
9.	הפו. מ. הכרמל	26-22		25
10.	ביתי"ר נהריה	22-16		25
11.	הפועל מירה	25-21		22
12.	הפועל טיבה	29-24		22
13.	הפו. בני נצרת	27-21		21
14.	הפו. ק. אתא	28-17		21
15.	הפו. בני טמרה	38-22		18
16.	הפועל רעננא	38-20		17

מזל"ל הפועל יצחק אופק (משמאל) כפי שצולם במוסקבה בפגישה עם אנטוני איפרמנקו, סגן שגיא צדיקיה הספורט של בית המעצמות

מזל"ל הפועל יצחק אופק בשובו ממוסקבה: עוד השנה יתחרו ספורטאים שלנו בבריה"מ

„יחסי הספורט בין ספורטאי בריה"מ לספורטאי ישראל מגוונים הפועל, יתחדשו עוד השנה". דברים אלה אמר מנכ"ל הפועל יצחק אופק בפי שובו ביום שישי ממוסקבה שם נדון על הפסנת בשם ארגון ספורט הפועלים (קפ"ם) עם מרשלו הספורט — ארגון הספורט של האגודות המקצועיות של בריה"מ.

עוד שובו לישראל נפגש אופק לשיחה בארבע עיניים עם אנטוני איפרמנקו, סגן בשיא טוריקס בריה"מ, שנמשכה שעה חצי דנו בדרכו נושאים שונים בתחום הספורט הבינלאומי יחסי ישראל-בריה"מ.

מעשית נאמר כי ההסכם בין ארגון הספורט הפועלים לבין פדרציה הספורט של בריה"מ אשר לאחרונה הוא בעל הזכויות לחתמות עוד השנה בסמנרת הקיבוץ בתחרויות שיערכו במקומות שונים בריה"מ.

דובר על תחרויות בענפי הכדור ארסנל נוצחה

ארסנל נוצחה

המשחק יחיד בליגה הראשונה בכדורגל באנגליה האפיזדה ארסנל בטריטשה לאחרונה בטבלה ושפרה לה מקום ראשון. המארחנו מקום יחד עם אוקספורד בשלשתיהן מספר נקודות זהה — 30.

בשבת ערבה הארחנות הכדורגל, לדגו מלאת מאה שנה לאיחודנו מהרגי באנגלטרין. המבלי המחתחות 16 קבוצות מבל הליגות ולכן לא נערכו משחקי ליגה רגילים כארבע הליגות המקצועניות.

אם ההתעניה הגדולה במרגיע אשר כו בל משחק נמשך 40 דקות בלבד וחלקה קבוצת מרגנר דורבה מן הליגה הרביעית שנצחה את מכבי לינת שהדיחה בסבמת מלוטק מלינת עם הדיחה הרביעית מכבי קרית אונו בהגאה מול המחזיקה.

מול האחרונה

הפינאליסטית כנגיב האגודלי קבוצת ויטבלדון 1:3.

מרגמר תשחק היום נגד ליברפול שנבקה על ניר מאכל באשר בשמרותיה הופיע במחליף המחולל שחקן קני האלבליש.

נטיהנאם שנבה על לידס מן הליגה הטבה ה"15 תשחק עם אברטון שניצחה את חוזלס מן הליגה הרביעית.

אסמן ולה ניצחה את בלקבורן בבעיטות עונשין מ"11 מטרים ומנבסטר יונייטד ניצחה את לוטון משערו של הסקוטי אייריין מאקלר. במו כן ניצחה שפילד גמטרי את קריסטאל פלאס מן הליגה השנייה בבעיטות עונשין מ"11 מטרים.

מבדוק, שאפיק

משה רזנבוים

שאפיק אלדנדיל, כדורגלנו לשעבר של מכבי פתחיקוה, שמצאנו עשה בתאונת דרכים לפני כשנתיים. ניתאה בשבוע שעבר.

שאפיק זוכמן לחתונתו לוזמה בכבוד. עתה יש לו 66 נקודות מ"13 משחקים ומקימה בשש נקודות את הארסט. לריינגלה 56 נקודות.

אברדיין מרטון 02, מארדולי, דנרי ריגיסר 24, דנרי שלקיין 24, דנרפולדינסון מרק 12.

בדרוריד

הערב קרב תחתית ברמת-אביב

יוסף חבס

תעריב ישקיטו משחקי המחזור ה"19 בליגה הלאומית במרוריד ובמוקד יהיה שיים תחתית באולם האוניברסיטה ברמת אביב בין מכבי ואריום רמת גן לאליצור הרצליה.

מאבק צמרת מתוקן צפוי בראשון לציון בין קבוצת מכבי המקומית (5) והפועל רחובות (4).

פירוט משחקי הערב שיחלו בו 8.30:

● מכבי הארוס ר"ג — אליצור הרצליה (אולם האוניברסיטה ברמת אביב, בשעה 24:24 במיבוב הראשון)

● מכבי פתח תקוה — מכבי נתניה (אולם ביתה, בשעה 7.30, ברנוריד הדרם, 35:16.

● מכבי רחובות — הפועל ראשל"צ (אולם מכבי ראשל"צ, ברמן 16:28).

● מכבי רחובות — הפועל ראשל"צ (אולם מכבי ראשל"צ, ברמן 18:15).

● הפועל נתניה — הפועל מודתקיקוה (אולם בקיבוץ רמת הכובש, צרוף ושרה, 22:15).

● מכבי קרית"שרון / חולון — הפועל רמת"גן (אולם בקרית שרון, גרודיין ויקטוריה, 17:15).

המאבק צמרת בארצית

מאבק צמרת בליגה הארצית בכדורגל יהיה הערב בשעה 6.00 באולם הפועל בנם ציונה בין קבוצת א.מ.ג בנם ציונה לבין הקבוצה הלא מנוצחת בליגה — הפועל יבנה. בנם ציונה יקנה לתם את העליה לליגה הלאומית. ששמה בוער ויוצנה.

גבעת־חיים זכתה בגמר ליגת החורף בכדורמים

בגמר ליגת שדורף בכדורמים זכתה הפועל גבעת חיים שגברה את מכבי קרית־אונו בתוצאה הניצחון מול המחזיקה 8:17.

לגבעת חיים בשבר ארגון מלג 9 שערים, ומי מריזר 4 שערים, ושער 1 בשבר עופר פרידמן בדי לגנו, צוד שפן ווהר שמיר. למכבי קרית־אונו הבקיעה ערר בדגל 5 שערים, ושער אחד הבקיעה יקל גרוסמן, בידי ויתקון, וגל שילון, יצחק שפיר ומנחם מלאם מן הליגה חשנית בבעיטות עונשין מ"11 מטרים.

שפטו בשמחון מן בני קרנ, ובוריס קיסלוף.

בשקט הפליטה זכתה אס"א ת"א בסיומה בניקוד 66 עם הפועל קרית־מבנון. לאס"א יש עדיפות בשערים. לאס"א ת"א בבש מיכאל שטיינבוב 5 שערים ולקרית־מבנון בבש יאיר אהרון 2 שערים.

הפסד לסלטיק

המליחה בטבלת הליגה הסקוטית בכדורגל קבוצת סלטיק מלוגו נהדמה בשמחון הבריטנו בליגות על ידי ראנגרס השנייה בטבלה 3:1 הוליח האלוהה ריינגרס מיימה בנגישה בתיקו 1:1 עם הבקיעה השנית של חקיר ארנבורן. קבוצת ריינגרס, בשנו האחרונה שוקמה לאחר שאחר מחם הנרחב.

סלטיק זקוקה לנקודה בשלושת משחקיה הנוסמים כדי לוכה בבכורה. עתה יש לה 66 נקודות מ"13 משחקים ומקימה בשש נקודות את הארוסט. לריינגרס 56 נקודות.

אברדיין מרטון 02, מארדולי, דנרי ריגיסר 24, דנרי שלקיין 24, דנרפולדינסון מרק 12.

מאחורי הקלעים

יום שלישי הגדול של שייע

בקרית־גת כל אחד רוצה לחיות בורגיל שלומי מלכה ויתר לגבי לסרי על תואר „רקדן חערב" ● טירת הכרמל מספקת כדורגלנים ● „שר חחוץ" של כדורסלני מכבי ת"א חיה שוער במכבי חיפה ● חוזה לחמש שנים לגודס ● אליל חיפני חדש — אייל טסלר ● שוקי שווץ מצלח בעסקי חריחים ● יעקבי ינוח מכדורסל ● מוטי דיניאל מתרחון ● אסיני גבר על בומס גם בבחירה ליו"ר חמפלגה הליברלית בחיפה

* * * הפרס חנדל כמוסד, שיגע כשבוע שעבר המנוכים. לתי הנתונים נשבר שיא חדש. הועלה הבבחה ביותר במסמר המחרים החתה בב. עקיתיבנק מעט יצא לו מכבי וזכה המליונים, יקבר בחדרים שנתן לכיפו מלילון ושמחה מאות אלף דולר. בקריית גת רוצה כל אחד לחיות בורגיל * * *

מרפי תביב שהביא מיפתר ה, יודע להוסיף כי מאמן הפועל ירושלים, יחיעש אינגבוהים היה ביום שלישי מאושר באשר משוה בדיפרינו, הישוחה את התוצאה ל"11 במשחק שלו קבוצתו יש חפועל, מכריב בעיה. בעקבות השחיתון הזינה האריבה ומיד לאחר המשחק מיהר מיינגנים לבירתו, חחליף בבדים ויצא לאלוף שמחות. שם נערכה תגיבת בר המצוות של בנו. בחיצה נכחו שחקני בדורגל רבים, ביניהם שחקני צרף שעיקרו יחד עם שייע, ושחקני חולון אבוים ומנכ"ל הפועל ירושלים עשוי להיות מאפנון בעונה הבאה * * * מאיר בחיבאם, שחקן הפועל ירושלים, אירח במסיבה לחלדת בתו, אם שחקני הפועל בדים. בסה ימים אחר כך, אירחו שחקני מיים אם מכבי ת"א בריגאו אחרים בעיר ולא עלו אף בקרה. יוסף גלזר המנסמר בר מוסיף כי אם מכלילה מאות שלוחיה מאמן מכבי שחבא אחר הבמאנים הדרו

קצין בריטי על גיחונו

זכות הראשונים, בחשיפת מפעל המים התת־קרקעי של ירושלים מימי הבית הראשון שמורה לצ'ארלס וורן, קצין צעיר בחיל המהנדסים הבריטי ■ במהלך החפירות גילה שרידי חומה ומנהרה, היוררת מעיר רוד לגיחון

מראת כללי על איזור מרכז חחפירה בעיר דוד, ירושלים ● „כאן נחפור", אמר וורן.

קצין צעיר במדי חיל המהנדסים הבריטי, שורדות לויפנגט לבתפוז ניצב על תלולית עפר בעיבורה של עיר דוד. „כאן נחפור" — הורה לחבר דחורטרים, שהקימו אוהל. צוות הפועלים זחל בחחירה דרך העפר והאבנים, בשעוה ויוצר סיר אכבי עד לנקבת הגיחון ומעיין הגיחון, לאורך של כ־50 מטרים.

הקצין הבריטי, צ'ארלס וורן, בן 27 בלבד, עבר בשנות 1868 של המאה שעברה בראש משלחת החפירות של החברה הבריטית לחקר ארץ־ישראל (P.E.F.). מלבוא שבחוגים זה הבית לא ניתן לו לערוך חפירות בשל קדושתו — בחר לו וורן לחפור שרשרת בורות לעומק ־ פירים שמם, במקום משכנה של עיר דוד ובנבאת העופל חפר וגילה שרידי חומה ומנהרה, היוררת מעיר דוד לגיחון, זכות הראשונים שמורה לו, לוורן, בחשיפת מפעל המים התת־קרקעי של ירושלים מימי הבית הראשון.

מאה וחמישעשרה שנים חלפו מאז הוקמה בגיחון שבקיקיות הבריטי, שורדות לויפנגט לבתפוז ניצב על תלולית עפר בעיבורה של עיר דוד. „כאן נחפור" — הורה לחבר דחורטרים, שהקימו אוהל. צוות הפועלים זחל בחחירה דרך העפר והאבנים, בשעוה ויוצר סיר אכבי עד לנקבת הגיחון ומעיין הגיחון, לאורך של כ־50 מטרים.

הקצין הבריטי, צ'ארלס וורן, בן 27 בלבד, עבר בשנות 1868 של המאה שעברה בראש משלחת החפירות של החברה הבריטית לחקר ארץ־ישראל (P.E.F.). מלבוא שבחוגים זה הבית לא ניתן לו לערוך חפירות בשל קדושתו — בחר לו וורן לחפור שרשרת בורות לעומק ־ פירים שמם, במקום משכנה של עיר דוד ובנבאת העופל חפר וגילה שרידי חומה ומנהרה, היוררת מעיר דוד לגיחון, זכות הראשונים שמורה לו, לוורן, בחשיפת מפעל המים התת־קרקעי של ירושלים מימי הבית הראשון.

גילה וורן את המיר. במערות הנמוכ הוא נמתם ורק הממות ידעו לספר על מקומו. משחודשו החפירות עלידי משלחת האוניברסיטה העברית בירושלים בראשותו של פרופסור יגאל שילה המנוח, היה הבור המתום לאתגר. מטפסי הרים ירושלמיים והמדריכי מסרות מדרום אפריקה חברו יחד כדי לפרוץ דרכו, ובן נחשפו נוגע קטעים ממערכת המנהרות וממפעל המים התת־קרקעי שהוקילו בקצה נקיבת השילוח וסיומו נבוך מעליה.

סקר חדורבאולוגי גילה שחלק מעערכת המנהרות הקשורה לספעל המים ביגלה חלליים מבעיים. תחתית פיר וורן נמצאת שלושה מטרים מתחת לתחתית מפלס המנהרות ומצויה על בן שמרחב במערכת קארסטית.

תעלת השילוח נמשכת לאורך 400 מטרים. חלקה חצוב במלע וחלקה בנוי. היא מובילה מים מהמעיין לאורך נחל קדרון לשיטוח חקלאי. מפעל המים השלישי קשור למעיין הגיחון הוא ניקבת השילוח שנחצב בימי חירקו — מצוד סנחריב (701 לפני הספירה).

הספירה מעיין הגיחון שבקיקיות הפירדון חוין שלושה מפעלי מים. פיר וורן הוא חקדום ביניהם ואחריו תעלת השילוח וניקבת הזקיה.

סקר חדורבאולוגי גילה שחלק מעערכת המנהרות הקשורה לספעל המים ביגלה חלליים מבעיים. תחתית פיר וורן נמצאת שלושה מטרים מתחת לתחתית מפלס המנהרות ומצויה על בן שמרחב במערכת קארסטית.

תעלת השילוח נמשכת לאורך 400 מטרים. חלקה חצוב במלע וחלקה בנוי. היא מובילה מים מהמעיין לאורך נחל קדרון לשיטוח חקלאי. מפעל המים השלישי קשור למעיין הגיחון הוא ניקבת השילוח שנחצב בימי חירקו — מצוד סנחריב (701 לפני הספירה).

העיירים ותפוחים

ירושלים וחבוסת נכבשה עלידי דוד המלך בשנת 1000 לפני הספירה. „ויעל המלך האנשיו ירושלים אל היבוסי יושב הארץ". (שמואל ב' ה' 6).

איך נפלה העיר המבוצרת לפני המלך הצעיר מחברון? התיאור המקראי בספר „ויאמר דוד ביום ההוא כל מכה יבוסי ויגע בצינור, ואת הפיסחים ואת העיורים שנואי נפש דוד. על כן יאמרו עיור וסיסח לא יבוא אל הבית" (שמואל ב' ה' 10).

בדברי הימים מבטיח דוד מיגוי של ראש ושר למכה היבוסי.

בשגילה וורן את הפיר החוזיקו חחוקרים לחשב עדיות מחעבר בין האבנים בדיעה. בי הציגור הוא מנהרת המים. דרך המרוב

חוה הצליחו יואב ואנשיו להתנגב פגיעה והעיר המוחעתת נפלה בידיהם בפיר בשל. פורופסור יגאל ידין סבר, בי המרובר במעשי בשפים שחצינור — עמוד מתבת — היה חלק מחמיחות שלו. הערות הארכיאולוגית של משלחת החפירות, ששבח וחשפה את מערכת המים קבעה, בי „פיר וורן" שייך לתקופת המלוכה ולא היה קיים בזמן שדוד בבש את ירושלים.

החוקרים אצנם חלוקים בדעותיהם אך למטיל שמרה חוויה עזה. הוא יבול היקום, במי שעשה זאת חושביה הקדמונים של ירושלים לפני שלושה אלפים שנה לדרך במרבדות נחות אל תחתית הפיר. שם, אם ירד לשמור על שקט, יוכל לחאזין לפעמון המים המפכים מעיין הגיחון.

מרבה נכסים, לא מרבה דאגה

מאת גבאל עמיקם

[illegible]

פרחים מחוץ לשער

פרנסי ירושלים של ימי הבית השני הפעילו מערכת נוקשה של חוקי עזר עירוניים, שאסרו על גידול גינות, פרדסים ובעלי חיים. הטעמים — לא אקולוגיים, אלא דווקא מהקפדה על חוקי טהרה וטומאה

ירושלים מתנאות בגנים ובמארקים שלה, מטיילות דרך היו מוזרות מה רשם בעיר צנועות המכמרים ושטחות החליכות של ימי ראשית המכירה. חתיכות ירק אלה היו עדות לרצועות צמודות של גנים המשמורים לעיר חוות רענבה. דומה, כי אין עורדין על בך שצביעות הערי בירק, עצים ופרחים ופיסחה לוחת חן לבירת המרינה ובל המרבה לטעות — דרי חן משבחה.

מרינות „שיסור פני העיר", שהיתה נקומה בדיתים של מרבני ירושלים של ימי הבית השני ואיתה שונה בתבלית, מזו המסוכלת הים. אמנם הם מילו רגישות רבה לטבבת יחסם העיר ומסיק שלא לעשות בכשון בלומה. אבנם הם מילו רגישות מעבר המנון שעבר הנוגים לא ישחיר את חומתן, אך בעסקי גינון היו חולקים בוודאי על הקו הישלט עתה.

מוצעת הערי ראו מיינגת גישה שונה הנובעת מהבנאים הבעיתים שעורר בעיר, מהמציאות בה נוהלו היי הים יום שלה. באו בו עתה בנוגו חתקנות לסיבן של „חוקי עזר עירוניים" המכלמים על תפיסת עולמם וגרכיהם של ראשי העיר. חתקנות הערוקות מגמיעת בשלושה נוסחים שונים במקודות, ויש בהן מרוזש עובדו ונגרשו, והתושבים ברעו בהן מיני ירקות ופרחה. הוקן הערוזנו אינו אינו רבצוות ביחסון אלה בעיסק. שיבול הארמון מעלה ריחות לא נעימים.

יש הסבריים, בי האיסור על מגרשים דיקים נגוך למגוע תפוצה עשבי בר. עשבים אלה סתום שתלשו ירושלבו ליר העיר ויבעיו אותה.

מערבה, נוקשה זו שן ועין עוד עירוניים לא פסחה אף על בדול בעלי חיים. מקצת מחסקרות מוכיחים שנאסרו החוקה תרנגלות ואתים, גם איפור זו נעוץ בחוקיה שבאה לבגוע מזמנה. תרנגלות וחבלן מסעיים על ריבוי בעלי חיים המביאים מזמנה. בגמא איסור, בי הנעדוה האקולוגית המפחתות שגילו ראשי העיר ירושלים בימי קדם לא נבעה משיקולים חבראתיים ובוקע. אלא בדי לשמור על העיר מפני מזמה.

מדע חיוה מחקרות על חוקי מזרה ומומאה בה מחוחזו: עבודת המקדש שנעשתה עלידי משמרות בהונה ועבים הלוים, וגם עלידי אנשים מישראל, תבעה בדיוק שמירה קפדנית על דינים אלה. בדי לחבטיח זאת, היו אבות העיר מוכנים לחחייב לבה גם אם מריגיהם לא היחה מוכלת בעיים אחרות בארץ ישראל הבוחרי שלא מוחבה לה.

ן ן חחיות חמצ"י בירושלים ● עניים, ירק ו...פיל. מה שלא היה מוחר אז...

בול ומעטפת יום הזיכרון לחללי צה"ל

ביום שלישי, 19.4.88, יוקדש בול יום הזיכרון לחללי מערכות ישראל תשמ"ח 1988. הבול, שעוצב בידי משה מרב, שמר חשנה בסימן הגיגות 40מ לחוירה, ועל הבול מופיעה הטנס המלה תשמ"ח. באשר ראות מן מציגה את המסמר אבעים. על חשובל מופיעים כיכל סמל צחיל ובחוגבל, בעבריה ובאנגלית, „יום הזיכרון לחללי מערכות ישראל התשמיח. הבול, בערך של 40 אגורות, חדפס בדפוס לוגן אפשטיין. מלבד המעטפת שמנסיח הזיכרון הבולאי לבל הזיכרון, מוציאה היחידה להבצרת חמיל, ואני חשיקום במשרד הבחמון, מעטפה ויכרון מיוחדת הנשלחת מדי שנה לחשפחות הטכולות בצידוף איגרת משד הבישון.

היחידה להבצרת חמיל, המטפלת זה שנים רבות בחצאת מעטפת הזיכרון, והצליחה בבחירת הנחת הזיכרון המתאים, שובה לחיקה מצד הנדיים הטכולים והמסחרת הקרובים לבשלן, נחקלה השנה בבמה קשיים. הפעם היח בחוך לבשא את יום הזיכרון לעשלים ולחיין את ארבעים שנות המרינה, וחח חייב כיסוי מיוחד.

ערטים על כך שמעתי מלאח הרמתי, המאחיות בחיחידה. הבנחה לקשיים עם המשפחות המטכולות ובשרי ובין בכלל בשרים עם משפחות שכולות בחיל, שגם לקח אלוחם את מעטפה יום הזיכרון, והמטפלה בחעטפה מעטפת הזיכרון.

מרחב דם המטבבים

בשלב חראשון נוצא מבבו מומבי לציור המעטפה, תוך הבנשה שחציור ובטא את יום הזיכרון חבלי לנופלים בבערכות ישראל וכי מדינת ישראל בת 40מ חלקה בבור לנופלים שאבנו על קדמה חזוחות הנם בישראל עם המשפחה המכולה.

לחרחה, שחיתה פחוחה לבל מעבר מקבעי, הגיעו 59 חצעות, אך אחת לא נמצאה מחאימה, כי לדעת, ובדת המשפטים לא חיחח בדמה סוכה דייה לאדבע מחחר מ־40 מ' 40 שנה המדינה. פנו לשלוחה גרוטיקים מן הנוחים בארץ, אולם גם הצעותיהם לא נראו לעבבר מדדים מחאים. ואז נחקבלה החצעה לפנות לעיתי, אין בעים לבחרבלה לבל שלמי בראשיה בקבוצת בשנה 1978 מחת: בסוחרים לגראפיקה בחלי בבלל, ובלבו בה רבות בנוון בה קבר. בחרבנם של הנבנים ובבבנבם שלבם הם שאישקרו לנו לחגיע לנם חחר.

ביקבאומית בגושא הבשנה. כן ראינו בבשרר של חחיבה הנבנחת בבה שבייר מרים ארבל לבינו 50 שנה לאגורת המעבבים הנגאי מיקאים בישראל, והבראה בצורה סבגונית מגון רוח המרבב מעערגות". הבחיבה חעיקרית לבחיבה היה חו „הם המבבים" שבייר מרים ארבל ובבכל החיחרה לחבצחת חחיל המראה שני פרחי דם המבבים המרבבים על ראש בגדיהם של בל חלמידי בחי הבפר ביום הזיכרון, פרחי דם המבבים מבבלים בבורה.

מבחל החיחרה לחבנחת החיחל, נעבן מחיים, מבעיר שבחים רבים על מריים ארבל, שלבריאן הוא בעל רוח אבחתי מבדיבה ראשונה הרגישות מיחידה. „בחנו לו נושא רבים והוא קלע בול, לבינון הרבאי, אומר מחיים, בביבנו את חו „הם המבבים" חלקות בחי חיילות ביום הזיכרון לבשפחות הבכולות בכל בחי הקבחה הבבאיים.

חברי יוחת הבשפחים שראו את הבינו עם פרחי „הם המבבים" הבלחם מאוד, ובקשו מחמעבב לחבילו לעבחם בבל בבעבה בבל הזיכרון. חבינחו בבעבה בבל בבעבה בבל הזיכרון, ובבעבה בבל בבעבה בבל הזיכרון, ובבעבה בבל בבעבה בבל הזיכרון, וב

בעריכת צביה בן־שלום

הריון וחגורת בטיחות

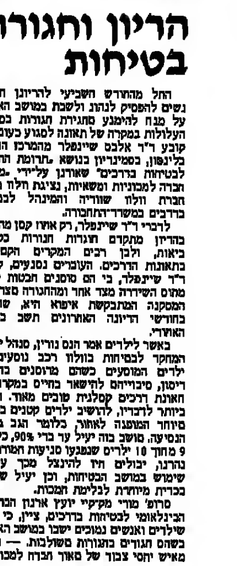

החל מהחודש הבא יחייבת הריון חייבות נשים להפסיק לנהוג ולשבת במושב האחורי, על מנת להימנע מתגיית חגורות בטיחות, העלולות במקרה של תאונת לסגוע כעובר — קובע ד"ר אלבס שינפלד מהמרכז הרפואי בלינסון, בסמינריון בנושא „חגורות הבטיחה לבטיחות בדרכים" שארגן ע"י־ידי „מאיר", חברה למחקרים ומשאיות, נצינת חלה בארץ, חברת וולוו שוויץ והמינהל לבטיחות בדרכים במשרד־התחבורה.

לדברי ד"ר שינפלד, רק אחרי קסן מתבשים בחריון מתקדם חגורות בטיחות ביאות, ולכן רבים המקרים והסלגיים בתאונות הנשים. העובדים נמצעים, לדברי ד"ר שינפלד, כי הם נסגעים הכמות קשות מהם מסירת מגר אחר ומהחגורה מגר שני. המסקנה הראבקשה אישה הא, שהאשה בחודשי הריונה האחרונים תשב במושב האחורי.

באשר לילדים אבר הנם נורין, מגלה ד"ר המחקר בלבסיות בוולוו רכב נוסעים, כי ילדים המוסעים בשתם מרוסנים בהתקני ריסון, מעביריהם לקשיבה בחיים במקרה של תאונת רכבים קטלנית עובים מאוד. הריעל ביותר לדברי, לדושבי ילדים קטנים במושב מיוחד המעוגה לאותר, כלומר הגב בכיוון הנסיעה. מושב בנה יעיל עד בני 90%, כלומר, 9 מתוך 10 ילדים שנמנעו מגיעות המרחק או נהרגו, יכולים היו להינצל אבר אילו־ע שימוש בחגורת בטיחות בלבסיות המכוח.

מרוס מרי מקעיר יוגע אדגון הבריאות הבינלאומי לבטיחות בדרכים בעיר, ד"ר דנני שלדים ומנוים נעבים ומבר במושב האחורי בשתים הנעדים בתאונות המשלבות. הנסבר אמיתי אבר אבר הבדה בתאונה.

משען מכשיר מטפלות לשירות הקהילתי

שירותים שעוויים לקשישים בקהילה, שירות זקנ לסיע בתחנון מצוקתם של קשישים מנובלים, בסמינר־ראבות ב „משען", הקדים יכולה לימודים בלילים — פיתוח רשת לקשיש ולטיקנה, הקניית ידע תיאורטי בנושאים הקשורים בתהליך הזקנה, ושטעיים תחלים בה, הכרת ולימוד תפקיד של סיעוליבית בתוך הקצירת הרגלי עבודה. משך הקורס 120 שעות לימוד ועבודה מעשית במסגרת בתי־ראבות. המסמלות הנעבקה לפי שעות.

מבט אחר על משקפי שמש

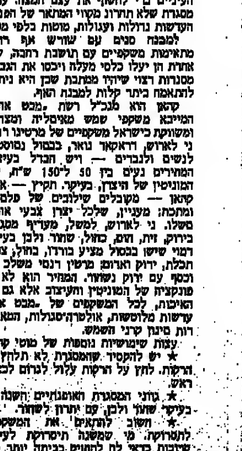

משקפי שמש — אביזר חיוני לבריאות העין בקיץ הישראלי — זה גם אביזר אופנתי מסוגרת ראשונה הבראי לזכור שלא הוגיע אל הוצגן, אפילו יקרתי ביותר, חשובה, אלא הזאנאה המסגרת והצבע לחוני חסנים ונתן הערן. מוני מגרים אופטומטריסט, מסביר את כללי ראיתאפה למבנה — המוסנו.

לבבה סנים מגלגל מתאימים משקפיים מן מסגרת צרה או מלבנית, עם עדשות ומסגרת בגון בהיר, בי לחבלים אם חמנים ולא לחמרים.

לאבבה סנים צר וארוך מגגרת המשקפים חיבת לחיה בקע ידי עב עבת העיניים בי לחשוף אי עצם המצח. קיימ מסגרת שלא תגרום מקוי המבאר על הסנים. הערשות גדולות ועגולות, מוסות כלפי מטה. למבבה סנים עם שורש אף רחבו מתאימות משקפיים עם רשמה רחבה, שבן אחרת בין מלבד כלפי מעלה ויבבו אל הגבות. מסגרות רצוי שיהיו מבחנת שבן היא ניתנת לתאמה ביתר מלות.

קהן והא מגבל רשת „מבט אחר", המייבא משקפי שמש מאיטליה ומגרמה ומשווקת בישראל משקפיים של מרשינו רבנו, ני בארוק ודאקטר נאר, בבבול נמוסבקנים לנשים ולבבים — ויש הבדל בעיצוב. המחירים נעים בין 50 ל־150 ש"ח, למי המוזיטין של הזיבון. בעיקר, הקיץ — אומר קהן — מעבלים שלובים של פלסטיק ומתכת מעניין. שלבל יצרן צבעי אוכנה מישלו, ני לארוק לבסל, מעיין מסגרות בריבוי, זיח, חום, כחול, שחור ולבן בעיצוב דמוי שיש בבסל מצע בורדו, בחול, בחול, חבלת, ירוק ואדום מרמון ובגוי משלב והב וכסף עם ירוק ושחור. המחיר הוא לא רק מוגבלת על המוניטין והעיצב אלא גם של האיכות, לבל המשקפים של „מבט אחר" עשוים מלוסטות, אולטרא־סגלות, המאפשר רות סינון קרני השמש.

עצות שבעשיות נוסמות של מוטי קהן:

★ יש להקפיד שהמסגרת לא תלחץ על הרקות, לחץ על הרקות עלול לגרום לכאבי ראש.

★ בחני המסגרת האופנתיים חשוב הם בעיקר שהוי ולבן, קם תרגן לשחור.

★ חשוב לבבר לחתוים את המשקפיים לשחרורה, מי שמשנה מיכרתם לפיהם לשמירות בבר לחתוים בכיתה יותר מזוב אחר בבדה שהוק ובגוב אחר.

★ ניתן המשקפיים נעשה במסלית עדינה ושמירתן בבריחים המיוקר לה.

★ בבל מיקרה רצוי תמיד לרכוש אותן בחנויות המתמחות במשקפי־שמש ולהיוועץ עם המומחי.

איך תם נכחדו?

קיימות כ־80 תיאוריות בדבר הכחדתם של חדיגוואורים, שאבל־סו אח בדוד תאריך לסנו 65 מיליוני שנים. אחת תתנחת תחדישות, המצעתה ע"ידי מדענים אמריק־ניים, טוענת כי סמוך לחכחדתם של הדיגוואורים חלף בקרבת כדור הארץ כוכב שביט עקי שעיבר את תאיזון של האקלים הארצי, בגון חיתר ירדו „שמים חומצים", שחרבו את חצמחיית. הדיגוואורים הצמחוניים פשוט מתו מרעב.

ים, עיר ומדבר

סורוקים פרם רבלון לאוסנן, שוחה בבר למסורת, יעסיר חשנה בסיום הגיעות ה־40 ויוענק במסגרת תחרות לעיצוב חבגר המפוקר. גם המעם בעיר הפרוקים בשתוף עם מכללת שנקר. תחרות „הדגם המקורי — ישראל '88" הוגדרה בסטגרת שלושה שלבים, עיר הבר, הבר, וכדי למבגע אבדלמוטיח דחלם ששנה א' תתורה לו עיצוב בגר מקדיר המשדאת הבהבר, שנה ב' לו עיצוב עלקציה לתעשיות בהשראת הים ושנה ג' על עיצוב בגר עדב בתחום המשראת ועיר. סכום הפרסים הועלה ל־16 אלף ש"ח.

מגע אלקטרוני

זאת המצאה של אנ, מהגרם אלקטרוניקה, שמנאם לו לנעוע אל מיסת הגיגוי, מכשיר קטן, שמרכיבים על מיסח אל על עגלת הוגא מגיב לבבי של הגיגוי בהמתאר נס1/3 — 30% מסמח הלקח בשתי קטנה אל 20% מסח הלקח בשתי מקרה הקיקרי.

מכ"ל בגמנע עקקע הבהגה הקלה של 6% מסמח הלקח לבל מי שיש לו הגבגות מעיר עגה בגה בגבגן ע"ג הבגבגה. בר שמחרי הבגבגה הבגבגה הבגבגה

המשטרה מסרבת למסור פרטים על מעצרו של מזכיר „הניצוץ"

שלמה פלוצקי

יעקב בן־אשרת בן 36, מזכיר אדוון „הניצוץ" ואחד מעורכי השבועון „דרך הניצוץ" שנמצא לפני זמן רב נעצר ביום ו׳ ע״י־ידי מחלק המרעיות במשטרת ירושלים.

המשטרה סירבה למסור לבני־כוח, עורכי־הדין עבד עסלי ופליאיה לנגר, פרטים כלשהם על הסיבות למעצרו, מהות החשדות נגדו ומקומו בו הוא מוחזק וכן לא אישרה להם להיפגש עימו בטענה של צו מניעה.

עו״ד עבד עסלי אמר אתמול לכתבנו: „ביום ו׳ אחר־הצהריים, בשהתבקשתי למסל בעניין, פניתי למנהל הרוסים לבידוד הסיבות למעצרו וסיום כליאתו. אולם לאחר שעה וחצי של המתנה נמסר לי שכל מה שיכולים לומר הוא שיקבע בך אסרת עצור כדי משטרת ישראל".

כתבנו סיפר לעורכי־הדין כי עליפי הוראים הקיימים, כלל וקנות לשעת חירום סעיפ 1945, ניתן לעצור אדם, באשר סרוכר בעבירה כשהוגה, לשבועה ימים תוך מניעת מפגשתו עם עורך־דין ולהארוך הנכלה זו בשמונה ימים נוספים. אולם לשם כך יש צורך בצו מניעה לפניעה עם עורך־דין, בטענה של פגיעה אפשרית, בחקירה, וצו כזה יכול להוציא רק שופט.

עורכי־הדין עסלי ולנגר אמרו למעצרו וסיום כליאתו, אולם לאחר שעה וחצי של המתנה נמסר לו שכל מה שיכולים לומר הוא שיקבע בך אסרת עצור כדי משטרת ישראל".

כתבנו מעיר, כי עליפי הוראים הקיימים, כלל וקנות לשעת חירום סעיפ 1945, ניתן לעצור אדם, באשר סרוכר בעבירה כשהוגה, לשבועה ימים תוך מניעת מפגשתו עם עורך־דין ולהארוך הנכלה זו בשמונה ימים נוספים. אולם לשם כך יש צורך בצו מניעה לפניעה עם עורך־דין.

עורכי־הדין, בטענה לפגיעה אפשרית, בחקירה, וצו כזה יכול להוציא רק שופט.

עורכי־הדין עסלי ולנגר אמרו למעצרו וסיום כליאתו, אולם לאחר שעה וחצי של המתנה נמסר לו שכל מה שיכולים לומר הוא שיקבע בך אסרת עצור כדי משטרת ישראל".

כתבנו מעיר, כי עליפי הוראים הקיימים, כלל וקנות לשעת חירום סעיפ 1945, ניתן לעצור אדם, באשר סרוכר בעבירה כשהוגה, לשבועה ימים תוך מניעת מפגשתו עם עורך־דין ולהארוך הנכלה זו בשמונה ימים נוספים. אולם לשם כך יש צורך בצו מניעה לפניעה עם עורך־דין.

טלקס

● **„עמל" חוגגת 60 שנה ליסודה**

מאות משתתפים טיטו חלק בכנס ידידי „עמל" בארץ ובחו״ל שיוסמה הערב בתל־אביב ויסשך יומיים. הכנס ובקל הכנסת ומנעים ויסכנס את אירועי 60 שנה ליסודה של „עמל".

לקראת הכנס אמר אורי אגמון, יו״ר „עמל" וחבר הוועדה המרכזת של החסתדרות, כי בסוקד הפעילות בשנים הקרובות תעמוד הקטנת והעמקתן של קרשות־הינוך אזוריות מקיפות לבלאים שונים. כולל מבוגרים, בדרך זו ניתן יהיה לקלוט אלפי תלמידים נטפסים בסגרות הלימוד הסונות וכן לב־אל ניצול מלא את מגוון הסתקנים והעורך להרחבתו והעמקתו של הסינוך הטכנולוגי מדע גם בסס־ברת הפעילות הסדירה בבתי־הספר גם על־ידי הפעלת חוגים הסרבים קרסקוים. (שע״ח)

● **מפקד חדש למחוז תל־אביב**

מפקד מחוז תל־אביב החדש, נפצב יואל מרקוס, יוכנס לתפקידו הנום. הוא מלקיף בתפקיד את נפצב בני עמיר הססיים את תקופת שירותו כמפקד המחוז.

נפצב יואל מרקוס בן 52, חשב מתרחקקות, נסיר עם 3 ילדים. הוגנים למשטרה בשנת 1968. בין תפקידיו הבולטים במשטרת שמשו נפצב מרקוס בצבא משטרה ישראל בארחי״ב. בן שירת כראש אגף תחקירות במטה הארצי ובסגן מפקד מחוז תל־אביב. (עחי״ם)

● **בני נוער ידליקון משואות**

אלפי בני־נוער מכל רחבי הארץ ידליקו הערב עשר משואות מרכזיות ברחבי הארץ לכבוד 40 שנות הנוסנות.

המבצע מאורגן על־ידי אגף הנוער במשרד הנוכון והתרבות. התלמידים יצקו אל מקום הדלקת המשואות ויעברו בדרכם אזורים המשקפים את גבורת העם. המשואות ידלקו בהר כנען בצפון, בהר ארבל בבצעת הסורה, בעמק עדק, בארמון הנציב בירושלים, בבצעת יונה, בגוש עציון, בחבל לכיש, בבאר־שבע ובחבל אשכול. (שע״ח)

בפלילים

5 שנות מאסר לתושב נצרת שהתעלל בילדיתו

עתיים

תושב נצרת עליה, מוחמד אחמד עבד (41), נשוי ואב לילדים, שהורשע בהתעללות בנוסח „הרשות המכבה" כיום ו׳ בבית־המשפט המחוזי בחיפה לחמש שנות מאסר בפועל ושנתיים וחצי מאסר על תנאי.

בכתב־האישום נאמר, כי בין אוסמבתה הקיצון עד־ידיתו, שבמהלכה התגורר מזה כ־10 שנים לסרוגין, בסהוא מזיין בסכין קפיצית, השחיח את פניה ודקר אותה בעינה ובגבה.

המתו של הנאשם בעיה בו לאחר שנדע לו כי ילדיתו היהודיה מתרועעת עם צעיר תושב הקריה.

הסתלוננה, שביקשה לחיחלץ מעיגוייו, ונקנה מחלון ביתה שבקומה הראשונה בקרית־ביאליק, ודק בדרך גם לא קוסחו ויריה, אף כי נגרמו לה חלבות חמורות.

הנאשם סבן להגנתו, כי האשה ונקנה וקפצה מחלון הבית ללא כל סיבה בראיה לעין.

הסופט אליהו כהן דחה סענה זו מבל וכל וקבע, כי האשה ניסתה לשים קץ לחייה נוכח ההתעללות האכזרית הממשיכה, בשהנאשם לא הנתיר בסניה בדירה. בלשוני אלא להתאבד.

ביתו המשפט קבע עוד, כי הנאשם הפר את ידיתו ל־חמץ שבו נתנו כבל העלה על דוחו ולא התייחס אליה כבת אנוש. הוא סגע בחרותה ובכבודה.

לרן ולידיה אייזנר

אתכם בצער במות האחות־הגיסה

חואניטה אלבלה

קיבוץ רמות־מנשה

לשלמה אייזנר והמשפחה

אתכם באבלכם הכבד במותה של

חואניטה א״יזנר־אלבלה

המשביר המרכזי
ההנהלה והעובדים

לשאול פולנסקי

משתתפים בצערך במות

אביך

קיבוץ ברמים

לשאול, מיכל והמשפחה

אתכם באבלכם הכבד
במות האב

איז׳ו פולונסקי

בית לחב

למשפחה, ל„חופית"
ולקיבוץ רביר

בואבים ובובים על

יוסי

חניכי ויעובדי „מבואות הנגב"

למשפחת בוחבוט

המומים ובואבים

בנטול מנכס

יוסי ז״ל

חברי קבוצת „חופית"
וקיבוץ רביר

משפטו של השופט אהרון כהן יפתח היום בירושלים

עתיים

[illegible]

חיפושים אחר נרקומנית נגועה באיידס החשודה בפריצה לרכב

יואב אביב

משטרת מרחב דשמה מחפשת אחר נרקומנית חשמנית נגועה באיידס החשודה בהתפרצות לרכב. המשטרה מוזעקת כי מסמכים חשיבים לנרקומנית שהיו מגואלים בדם נשלו כמבוגנית אותה מרצה ושכבל חבראה במחלך הפריצה הזה.

בבקשה להוצאת צו הבאה נגד הנרקומנית סען בציג המשטרה, רס״מ גיסן ציגלר, כי הנרקומנית פרצה למכונית בשבוגת מנוריה קייתי־אליעזר ובבבה. מהסבוגית משקפים ושעון יד.

הוא סיפר עוד, כי במבוגית נמצאו מסמכים חשיבים לנרקומנית שהיו מגואלים בדם נשלו כמבוגנית אותה מרצה ושכבל חבראה במחלך הפריצה הזה.

יצויין, כי לפני שבועות אחדים שוחררה הנרקומנית יחד עם בתה בת החצי שנה מבוגת תרצה לאחר שרצתה עונש מאסר בגין שודה של התפרצות. בסחלך המשפט אותרו ליקיה של הנרקומנית וסגן מגהל בית החולים רמב״ם בחיפה ר״ד בני בן ישי סיפר עוד, כי בחחלה היה קצרה. חשופט מרכז לגרגסראוט חתיפה בבצבה וגזר עליה מאסר קצר. בעת מתבדר כי גותרו ספיחים לשודה ובעיבדות שביצעה בסרם גרוגה לסאסר ולאחר שאותרו תיקה.

בתה של הנרקומנית נולדה באסלת בית־חשיגוט בבחה והיה חשש כי היא נושאת בדסה גונגרי איידס.

חייל נענש על הברחה מלבנון

יואב אביב

חיילי צה״ל חשופים לפיתויים בעת הגגעם עם חיילי צד״ל, כך קבע בית־הדין הצבאי בחיפה בהרשיעו חייל ד׳ בחל״ד בהברחות מלבנון לישראל.

בכתב־האישום נבען, כי ביוני 87 שירת החייל ברצועת הבסחון בדרום לבנון בבפעיל. ציוד מכני בבר הבסחלך שיוחון הוא חבריה אריאה רשסקל.

החייל אסר, כי הבגע הזיומיומי של חיילי צה״ל עם חיילי צד״ל ועם חופשי דרום לבנון מעמידים אותם בסתויים שקשה לעמוד בסניהם.

חשופטים אמרו בגזר־דינם, כי „אין ספק שבגין העבירה חשופים וחילנו הנמצאים בשטח לפיתויים" יחד עם זאת אמרו חשופטים, כי על המפקדים לפקח באופן צמוד על החיילים כדי שיוכלו לסגוע הברחות.

החייל נידון לחודשים מוחבש בפועל ל־36 ימי ריתוק לבסיס.

● **הקצבות לתופים והיתוך** החירבות בפריקים שיקים חשבונות מוחים יחד בחצבת הקצבים של הפריקים, זאת אמר יבחן יחאני המבוגה. הוראי מעבר חשרד הינוך לחינוך־הרבות על פריקים שקנים הסבונות.

איתן בנק לקדום עסקים בע״מ

תמצית מאזן ליום 31 בדצמבר 1987
מותאם להשפעת האינפלציה לפי סוד דצמבר 1987
(בשקלים חדשים)

	31 בדצמבר 1987	31 בדצמבר 1986	31 בדצמבר 1987	31 בדצמבר 1986
פקדונות בבנק	218,311	89,041	131,543	1,160
אג״ח להשקעה	1	1	(36,191)	235,846
מניות להשקעה	—	1		
נכסים אחרים	17,684	6,309		
	236,996	95,352	95,352	236,996

תמצית דו״ח רווח והפסד
לשנה שנסתיימה
ביום 31 בדצמבר 1987
מותאם להשפעת האינפלציה
לפי סוד דצמבר 1987
(בשקלים חדשים)

	1987	1986
הפסד מפעולות רגילות לפני סעיפים על הכנסה	(12,768)	(47,585)
סעיפים על הכנסה	(1,116)	—
הפסד מפעולות רגילות	(13,903)	(47,698)
חלקו של חבקר בהפסד של חברות־בת	—	(57,707)
רווח חון מוכרות חברות־בת	116,272	—
רווח (הפסד) לשנת החשבון	102,369	(115,402)

דו״ח על השינויים בחון העצמי
לשנה שנסתיימה ביום 31 בדצמבר 1987
מותאם להשפעת האינפלציה לפי סוד דצמבר 1987
(בשקלים חדשים)

	1987		1986	
	חון (הון חברות חון)	עודפים (הפסדים)	חון (הון קרנות חון)	עודפים (הפסדים)
יתרה לתחילת התקופה	1,970,672	(1,706,783)	1,670,572	(1,591,381)
תנועת חון בכון (כולל פרמיה 166,651	166,651			
הון שהוסף	86,865	—	—	—
רווח (הפסד) נקי לשנה		102,369		(115,402)
	2,040,240	(1,604,394)	1,670,572	(1,706,783)

הערות הבקרים המהווים עמודים לחשוף הקמה בסשרו חדשים של הבנק.

העגבניה הקפיצה את המדד — עלה ב־1.6 אחוזים

קצב האינפלציה השנתית יגיע ל־17 אחוזים ● האוצר ישקול דחיית הקיצוץ בסובסידיות ● קיסר מזהיר מפגיעה בתוספת היוקר ● יציב: לפרסם מדד לעניים ומדד לעשירים

כתבנו הכלכלי בירושלים, אבשלום קדוח

עליית מדד המחירים לצרכן ב־1.6 אחוזים חזיקה את הנשיר־שות מעליית קצב האינפלציה. נתונים שפרסמה ביום שישי הלשכה המרכזית לסטטיסטיקה ראו שהמדד עלה בשלושת החודשים הראשונים של השנה ב־4.1 אחוזים. זהו קצב שמתרגם לאינפלציה שנתית של יותר מ־17 אחוז, כלומר הרבה סעל ל־12 אחוז שמתבגנים עלידי האוצר לשנת 1988.

עליית המחירים בחודש שעבר הביאה את המדד ל־111.1 נקודות על הבסיס 100=1987.

הנתונים שפרסמו ביום שישי הראו שהגורם הישיר לעלייה הרחסית גדולה במדד היתה ההתייקרות בפירות ובירקות. סעיף זה התייקר ב־10 אחוזים בממוצע בחודש מארס, זוזה הרים יותר מסליש לעליית המדד בחודש זה. בשלושת החודשים האחרונים עלו מחירי הפירות והירקות ב־17.5 אחוז, מי אביב מתעלייה הכללית בסחר. עליות חלולות בשמחירי העגבניות — 43 אחוז, בצל יבש — 34 אחוז, מלפל ובמבה — 49 אחוז, חציליס — 55 אחוז ובקשוקים — 28 אחוז. יצויין, שהמדד ללא פירות וירקות עלה ב־1.1 אחוז.

משקיפים כלכליים אמרו לאחר פרסום הסדר, שהנתונים לחודש אפריל יהיו בעלי חשיבות רבה בדר לקבוע אם אכן חדר האינפלציה השנה. באופן מסחרי בגשבון באפריל שיקוף אינפלציה בבחר, זוזה עקב עליית במחירי פירות וירקות והכנסת בגרי חקיין לחגיגה. עלייה של שני אחוזים או יותר בסדר תחזוה איתנת שאין מגמת האינפלציה כלפי מטה.

האוצר יצטרך עתה להחליט אם להגשים את התכניות בדבר קיצוץ בסבסודיות אשר תוכנן לחודש זה. יתכנו האוצר יעדיף להמתין עד לחדש מאי לפני שהוא מעלה את מחירי המצרכים המסובסדים ותוזה בדבר הגבירות, ברי לא. „לתעמיד" הפעלאות אלה על מדד אפריל.

לפרסם שני מדדים

ח״כ גדי יציב (מפ״ם) קרא בסוף השבוע ללשכה המרכזית לסטטיסטיקה לפרסם שני מדדים, מדד אחד אשר ימדוד את ההתייקרות בציבור של עניים ומדד אחד לעשירים. לדברי יציב, למדד המחירים לצרכן אין שום משמעות לגבי מרבית אזרחי ישראל, וזאת מכיוון שהסמשלה יצוזה שני עמים, עם עני ועם עשיר.

מוכל״ל והחסתדרות, ישראל קיסר, אמר אמש, כי עליית המדד ב־1.6 אחוזים היא „עליה חריגה ובבוזה לרמה גבוהה ביותר". הנתונים אינפלציה לרמה גבוהה, וזאת למרות שהשפעת תוספת היוקר האחרונה, משאר ומתן עם המעסיקים. „לא נסכים לביטול סבשיר תוספת היוקר", אמר קיסר.

קיסר זוהיר מפני הכרוכות של משרד־האוצר להעלות את מחירי המצרכים המסובסדים וקבע, כי אם הבעלאה לא תיעשה בהידבה, עלול הדבר לגרוד שוב את האצת האינפלציה.

עוד אמר המזכ״ל, כי ההעלאה הבבוזה יחסית מלמדת על חשיבותו של מכשיר תוספת היוקר שעל ודיוזשו מבוזלת ההסחרדות משא־ומתן עם המעסיקים. „לא נסכים לביטול סבשיר תוספת היוקר", אמר קיסר.

נס ויברון יתורי נוגח השנה עלידי צח״ל, ביום תזיכרון הממלכתי, על קברות חנולמים במערבות ישראל. הנס על סמלו: מנוזה חגרעת ובטיטי של בבוד אותו חולם צח״ל לחללים ביום זה. הנס ונוח על בל קבר עולידי חיילי צח״ל הבינו אנשי יפקדון בערב יום הזכרון את בל בתי־הקברות הצבאיים והחלקות הצבאיות שבבתי־הקברות בבל רח בי הארץ. בתום יום העצמאות יוסר הנס מעל הקבריס. (צילום: דובר צה״ל)

האיגודים האקדמאיים יכריזו סכסוך עבודה

אבשלום קדוח

מוסדות המחקר־ותרות המתנרסים, הדגרסאים והסבגאיים האקדמאיים בסרעי הבבה והרוח יתבגסו היום או מחר ויכריזו על סכסוך עבודה, לאחר שהתסהבות שקיבלו שלושה ראשי איגודים אלה מהממונה על השבר בשסרד האוצר, יעקב רבון, בפגישה שקיבמו עימו ביום שישי, אינן מספקות אותם.

ראשי הסחדרויות אלה נפגשו עם יעקב רבון בלשבתו בירושלים. הם הציגו שלוש בבקשות עיקריות: תוספת שכר לחברי סחבריהם, אשר לעצגתם הושתלמות ותוספת 75 ש״ח שהוענקה בהסכם חשבר הקודם, אליו לא הגסתו אירגוני אלה. תוספות אלה מסתבמות בב־30 אחוז.

רבון סבע בפגישה בי הדישות האירגונים מוחרתות וכי בבל מקרה הסכם שכר חדש לא ייחתם לפני קביעת הסכם תוספות יוקר חדש ולפני הבשת מסקנות ועדת הסמן.

הליכוד: זיופים בבחירות להסתדרות פועלי המתכת

אבשלום קדוח

סיעת הליכוד בהסתדרות מנתה בסוף השבוע לדשות הישמנה הארצית בדבר הפולל בתביעה לפסול את בבר הבחירה בהסתדרות פועלי המתכת ולדחות את הבחירות לסתדרות זו, ואסורות לתקיים ב־10 במאי, בשום שרשיעות המתרים שפודסנו מרסעות ומסולשות.

ידד ועדת הבחירות הסרבנית של הסתדרות עובדי המתכת, ומשמל ואלקטרוניקה, חיים כמיל, אסר אמש בתגובה, כי ודשיבה. ראשונה שנרסמה אמנם לא ידתה מרוייבת, ובנוה חשיגויים והערעורים תתבגם ועדת הבחירות בימים הקרובים ועד סוף השבוע תתפרסם רשימה שביזה ודשה ומעודבבת, ואין בל שחר לסעגות אנשי הליכוד באילו יש אותה ידוע.

לסעגת אנשי הליכוד התגלה בבדיקה מרגמית של רשימות הבחירים, בי עבדים השייבים להסתדרות המתרסים להסתדרות הפקידים נבללו בהם, דבר המעמד בגיגוד מחלט לחוקת ההסתדרות ולחוקת הבחירות ההיסטוית לדעדות ההסתדרותית המקצועיות.

אלפים צעדו במסלול שירת יחיעם בגליל

יחדות צור

אלפים השתתפו אתמול במצ״אורור נחת בצעדת יחיעם המתעיימת מדי שנה בגליל. המערכי האאודגנת מדי שנה.

בין הצעדים קבוצות מאורגנות של מקשות עבודת, בקים, חברות, שקמות מקשלתים ויחידים.

הצעדה אתמול חיתה בסיום מלחמת הצעמאות הצעדים צעדו בשני מסלולים של 10 ו־14 ק״מ בל מקלול, בשקשות בהם הנתחו״ו קבעת מלחמת הצעדה בגליל המערבי ובמסלול של שירת יחיעם, אשר חתקשה בן המאריך בסיבוב בבר, באשר עמדה להיבא הגבעדה ואספקה לקיבון יחיעם הנצגה. הצעדים הראשונים החלו את הצעדה בשעה 7 בבוקר, הצעדנים סיימו אותן בסביבות שעה 1 אחה״צ.

אנו משתתפים באבלם של
אילן בוחבוט ומשפחתו
במות האח
יוסף
קיבוץ גלעון
וקבוצת שדה

בכורה עולמית ל„חנה סנש" בטבריה

„השרש חנה סנש תוא תשיא של יצירתי הקולנועית ואני רואה בו סרט ציוני ודרש עלילתי ממודרנה ראשונה תראוי בתחלט לאוסקר". דברים אלה אמר מנחם גולן במסיבת עתונאים שנערכת ערב תצגת הבכורה העולמית של סרטו „חנה סנש" בתיבל תחרבות „יד שיטיריין" שבטבריה. בצילום: השחקנית מרושקה דסמרס, שתגלם את חנה סנש, מנחם גולן, שניים מנציגי ופגנה רוזנבלום, שנשאה בטבריה ותשתתף לתצגת הצילומים.

רופאי המדינה מחדשים העיצומים — ישביתו מרפאות חוץ ומכונים

רופאי קופת־חולים סוגרים חדרי מיון

יוסף שמי, עתיים

רופאי המדינה מחדשים הבוקר את הרצומים ומ־משאות הדיון החמורים מבורים עד לחדרנה חדשה בבל מערבת הבריאות המבשלתית. איגענו רק מיטולי דיאלוגים ואנרגלוגיה מיסולית.

במשך השבת הקרוב מגעים בין בציגי רופאי המדינה לבין מנכ״ל משרד הבריאות מרגו יזרם לא, אך לא חלה כל התקדמות. רופאי המדינה מודיעו כי עד שלא יקבע משרד הבריאות תאריך לחידוש המשא־ומתן עימם, ישמיטו בעיי צומם.

רופאי קופת־חולים מודיעים בבל בתי־חולים ומרפאות, בבל בתי־חולים מודיעים את הדחלה בבל מרפאות חוץ ומכונים מחוזיים יחוו בל. חדרי המיון בבל בתי־חולים של קופת־חולים מבוזרים.

רופאי הקופות מודיעים בבל בתי־חולים על הקפאת בל הבדלות בין בל בתי־חולים ומרפאות בל בתי־חולים ומרפאות.

הרופאים מודיעים כי עד שלא יקבע משרד הבריאות תאריך לחידוש המשא־ומתן עימם, ישמיטו בעיי צומם.

בבל בתי־חולים ומרפאות בבל בתי־חולים ומרפאות, מדרוקה בבאר שבע, ויספסל באילון, בדמל, בתיפוח, חעמק בעמלה, הסלבית בירושלים, מתודים יחוו בל. חדרי המיון הבוקר הוא „עליה חריגה ובבוזה לרמה גבוהה ביותר", ישראל קיסר, אמר אמש, כי עליית המדד ב־1.6 אחוזים הי